



Eleições CRO/PR 12 de maio

O CRO/PR realizará eleições no dia 12 de maio. As correspondências contendo os kits eleitorais serão enviadas a partir de 15 de abril e deverão ser devolvidas até o dia 9 de maio. Caso não envie seu voto será passível de multa eleitoral. Confira todas as novidades sobre as eleições pelo site do Conselho.

Veja mais detalhes na página 3.

07 *CRO/PR lançará em breve edital de concurso público.*

13 *CD pode identificar sinais de maus-tratos em crianças.*

17 *Veja como foi a 1.ª Corrida e Caminhada da Odontologia do Esporte.*

14 *Não deixe de conferir o espaço dedicado à mulher.*

03 *Comunicado - Eleições*

04 *Palavra do Presidente*

06 *Curtas*

08 *Curtas*

12 *Perfil*

10 *Informe Soepar*

14 *Mulher*

16 *Indicador Profissional*

17 *Esportes*

18 *Atualidades*

20 *Secretaria*

24 *Atos Oficiais*

26 *Opinião*

27 *Prestação de Contas*

Fale com o CRO/PR:

Caso precise, entre em contato com o Conselho, por um de nossos canais de comunicação:

 facebook.com/cropr

 cropr@cropr.org.br

 www.cropr.org.br

Sede - Curitiba: Av. Manoel Ribas, 2.281 - Mercês
Curitiba/PR - CEP: 80810-000 - Fone (41) 3025-9500.

Horário de atendimento:

De segunda a sexta-feira, das 8h30 às 17h45.

Consulte os endereços das Regionais na página 28

CRO PR CONSELHO REGIONAL
DE ODONTOLOGIA
DO PARANÁ



EXPEDIENTE

A Revista CRO Paraná é uma publicação com distribuição gratuita e dirigida, com tiragem de 5.000 exemplares, editada pelo Conselho Regional de Odontologia do Paraná, com sede na Avenida Manoel Ribas, 2.281 | Mercês | Curitiba-PR | CEP 80810-000 | Fone: (41) 3025-9500. • E-mail: revista@cropr.org.br | Site: www.cropr.org.br • Comissão Editorial da Revista: **Presidente:** Antonio Ferelle • **Membros:** Abrilino Souza Ramos, Carmen Lucia Arrata, Edson Milani de Holanda, Henrique Taglianetti e Jussara Mendes Dias Massarelli. • **Jornalista Responsável:** Helio Marques Registro Profissional: 2524/10/82 • **Diagramação:** Marcelo Lise • Os artigos assinados não refletem, necessariamente, a opinião da publicação. Para sugerir matérias e enviar correspondências, entre em contato com Ana Luiza Caxambu, pelo e-mail comissoes@cropr.org.br • **Impressão:** Gráfica Radial • **Projeto Gráfico:** **NOTA 10** Produções - Tel: (41) 3524-5575 / 9844-3677.

ELEIÇÕES

Alterada a forma de voto para as eleições do CRO/PR, em 12 de maio

O CFO, por meio da Resolução 155/2015, determinou que todos os cirurgiões-dentistas poderão votar por correspondência

O CRO/PR realizará eleições no próximo dia **12 de maio**. E nesta eleição, uma novidade: o Conselho Federal de Odontologia (CFO), por meio da Resolução 155/2015, determinou que todos os cirurgiões-dentistas poderão votar por correspondência.

Todos os CDs receberão em seu endereço de correspondência o kit eleitoral, com instruções de como votar. Em razão disso, o CRO/PR pede para que todos atualizem seus endereços no site do Conselho (www.cropr.org.br) até **08/04/2016**.

A carta-resposta integrante do kit eleitoral é registrada e pré-paga pelo CRO/PR, podendo ser entregue sem custo em qualquer agência do Correio.

Serão computados todos os votos que chegarem para a apuração até a data da eleição, dia **12 de maio**. O Conselho solicita que assim que receber o kit eleitoral o CD deve postar o seu voto com a maior brevidade possível, para evitar atraso dos Correios na entrega do voto.

Para os profissionais que desejarem votar de forma presencial teremos mesas de votação na sede do CRO/PR em Curitiba e nas delegacias regionais de Ponta Grossa, Londrina, Maringá, Foz do Iguaçu e Cascavel.

Evite filas de votação! Dê preferência ao voto por correspondência!



Eleições no CRO/PR, dia 12 de maio

Roberto Cavali
Presidente do CRO/PR

Como vocês já viram na capa desta edição, no mês de maio deste ano teremos eleições para a renovação do Plenário do CRO/PR.

Neste ano as eleições terão um transcorrer diferente dos anos anteriores, porque será possível o voto por correspondência de todos os cirurgiões-dentistas do Paraná, mesmo aqueles que residem em cidades onde haja urna para o voto presencial.

Todos receberão, até o dia 30 de abril de 2016, o kit eleitoral, pelos Correios. Assim que recebê-lo deverão votar e postar seu voto em qualquer agência dos Correios. O porte já estará pago pelo CRO/PR.

Para que vocês recebam o kit eleitoral em seus domicílios, residencial ou profissional (escolha de vocês), é importante que seus dados estejam atualizados perante o CRO/PR. Se você tem dúvidas sobre sua atualização de endereço entre em contato com o Conselho.

Se não receberem o kit eleitoral até o dia 30 de abril, por favor, contatem o CRO/PR e solicitem o seu.

É importante que assim que você receba o kit, vote e poste o voto. Quanto antes melhor, porque só serão computados os votos que chegarem à sede do CRO/PR até o dia 12 de maio de 2016. Não deixem para a última hora. Aque-

les que preferirem votar pessoalmente poderão fazê-lo nas cidades de Curitiba, Londrina, Maringá, Ponta Grossa, Cascavel e Foz do Iguaçu, no dia 12 de maio, das 8 às 17 horas.

As urnas para os votos presenciais estarão na sede do CRO/PR em Curitiba e nas delegacias do Conselho nas cidades citadas anteriormente. Sugiro que votem por correspondência para evitar filas e perda de tempo.

Este momento eleitoral é crucial, porque são vocês, colegas, que decidirão os rumos que o CRO/PR deve tomar. O seu voto é o aval para as políticas que devem ser realizadas no próximo biênio. É uma questão de cidadania. Não deixem de cumprir com seu dever e exercer seu direito.

Quero convidá-los para visitar o sítio eletrônico e a página do facebook do CRO/PR. Lá vocês encontrarão de forma clara e acessível todas as informações relativas ao funcionamento do seu Conselho, tanto de ordem administrativa, quanto financeira. Também podem conhecer todas as parcerias feitas pelo CRO/PR para trazer benefícios aos seus inscritos.

Nesta edição temos reportagens muito bonitas e edificantes, como vocês verão na feita com a Dra. Elisabeth Laval Jede, que aos 77 anos de idade ainda

trabalha na profissão e diz que a Odontologia lhe dá uma felicidade imensa.

São para pessoas como a Dra. Elisabeth que vale a pena trabalharmos em nosso Conselho. Tive o prazer de ter sido aluno do professor Newton Jede e professor da Dra. Gracia Jede Orrejuela, esposo e filha, respectivamente, da Dra. Elisabeth.

Também enfocamos nesta edição o trabalho da Dra. Estela Maris Losso, sobre como os profissionais da Odontologia podem detectar e encaminhar às autoridades competentes casos de violência infantil.

Não só com a mente sã devemos nos preocupar, também importante manter o corpo sadio, por isso o CRO/PR promoveu, no dia 23 de março, a 1.ª Corrida e Caminhada da Odontologia, sob a inspiração dos Dr. Eli Luis Namba e Dra. Carmen Lucia Arrata.

Também é destaque nesta edição a participação dos CD's que representaram o CRO/PR durante a 15.ª Conferência Nacional de Saúde. Outro assunto tratado nesta edição é a formatura da primeira turma de Residência Integrada Multiprofissional na Universidade Estadual de Maringá, programa coordenado pelo colega Dr. Liogi Iwaki Filho.

Outro assunto da mais alta importância diz respeito a nossas colegas cirurgiãs-dentistas que hoje representam mais de cinquenta por cento de nossa categoria. Esta edição faz homenagem às mesmas e traz importantes dicas para uma vida saudável e feliz de nossas queridas mulheres. A vocês, mulheres que amam e dignificam nossa profissão, meus parabéns e um beijo no coração de cada uma.

Para encerrar quero desejar um bom ano profissional e pessoal a todos os inscritos do CRO/PR.



“ O seu voto é o aval para as políticas que devem ser realizadas no próximo biênio. É uma questão de cidadania.”

CRO/PR inscreve inadimplentes nos órgãos de proteção ao crédito

O CRO/PR informa que, conforme comunicado divulgado em 2015, desde janeiro, com base no art. 198, §3.º, II, do Código Tributário Nacional e art. 46 da Lei 11.457/07, está inscrevendo os inadimplentes com débitos que não estiverem com a exigibilidade suspensa nos Órgãos de Proteção ao Crédito (SCPC – Serviço Central de Proteção ao Crédito, da Associação Comercial do Paraná).

Dessa forma, aqueles que possuem débitos devem entrar em contato com o Departamento Financeiro do Conselho para negociação, na Sede do CRO/PR, em Curitiba, e ou em uma das Delegacias regionais.



Desde janeiro o CRO/PR está inscrevendo os inadimplentes em serviços de proteção ao crédito.

Se o repelente que usa não funcionar, denuncie à Anvisa

O uso de repelente tem sido indicado como forma de proteção às mulheres grávidas para evitar transmissão de dengue, chikungunya e zica pelo mosquito *Aedes aegypti*. Procure seguir as instruções de aplicação e reaplicação do repelente descritas na rotulagem. Caso você perceba sinais claros de picada de mosquito tais como inchaço, coceira ou mancha avermelhada na pele antes do fim da proteção descrita no rótulo, o repelente pode ter falhado. Nesse caso, denuncie à Anvisa. Faça o mesmo se o repelente lhe causar algum problema de saúde inesperado, como irritação na pele, por exemplo. Todos os repelentes à venda têm de estar registrados na Anvisa. Para isso, a eficácia (efeitos de proteção previstos) e a segurança (evitar males à saúde do usuário) tiveram de ser comprovadas na agência. Assim, o que está descrito no rótulo tem de ser comprovado também pelo consumidor durante o uso.

Dúvidas ou reclamações, entre em contato com a Anvisa pela Central de Atendimento - 0800 642 9782.

Congresso irá discutir Saúde Bucal em Foz do Iguaçu

Será realizado em Foz do Iguaçu, de 14 a 19 de maio, o 16º Congresso Nacional da Associação Nacional de Medicina do Trabalho (ANAMT). Dentre os assuntos a serem discutidos, haverá o painel “A Saúde Bucal na perspectiva do cuidado integral da saúde do trabalhador”, que reunirá especialistas para falar sobre a atuação odontológica da atuação médica nesta área e na busca por um caminho comum que favoreça, sobretudo, a saúde do trabalhador. Dados da Organização Mundial de Saúde revelam que cerca de 20% das faltas ao trabalho no setor industrial têm vinculação com problemas de saúde bucal. Isto porque qualquer problema de origem bucal acaba provocando desconforto físico, emocional, além de diminuir a produtividade de um empregado dentro de sua função. A dor orofacial pode alterar a qualidade de vida mais do que úlceras, diabetes e pressão alta.

O doutor em Odontologia e professor da Universidade Federal do Paraná (UFPR), Sávio Moreira da Silva, apresentará no painel o tema “A contribuição da Odontologia na prevenção, promoção e recuperação da saúde e qualidade de vida do trabalhador”. Para ele, que atua como responsável técnico

odontológico da Volvo Odontologia e Assistência Médica (VOAM), apesar das doenças ocupacionais e dos acidentes de trabalho envolvendo a Odontologia estarem presentes em algumas atividades específicas, é preciso que a equipe de saúde do trabalhador construa um ambiente laboral que promova a saúde. “Muitos trabalhadores estão expostos a riscos frequentes. Um exemplo são as máquinas de café e refrigerante que estão disponíveis em muitas indústrias com bebidas pré-adoçadas disponíveis para consumo a qualquer momento”. Para ele, medidas informativas e restritivas relacionadas ao consumo de açúcar podem ser adotadas para conciliar o benefício oferecido ao trabalhador e a minimização do risco de cárie, por exemplo.

Informações sobre o evento no site www.congressoanamt2016.com.br/



CRO/PR lançará em breve edital de concurso público

Interessados já podem fazer pré-inscrição no site da organizadora para receber novidades sobre o certame

O CRO/PR prepara um concurso público, cujo edital com todas as informações deve ser divulgado em breve. O certame ofertará vagas para profissionais de nível fundamental, médio e superior.

A banca organizadora é a Quadrix. Os interessados, inclusive, já podem fazer um pré-cadastro no site da empresa (www.quadrix.org.br), para receber novidades sobre o concurso.

Os cargos de ensino fundamental são agente operacional, auxiliar de serviços gerais e porteiro. O salário é de R\$ 1.347,56. As vagas são para Curitiba.

Os cargos de ensino médio são para auxiliar de departamento, recepcionista e técnico de arquivo, com salário de R\$ 1.608,14; e técnico de informática, com

salário de R\$ 2.251,40. As vagas também são para Curitiba. Há ainda o cargo de fiscal, com salário de R\$ 2.251,40 e vagas para Curitiba, Foz do Iguaçu, Londrina, Maringá e Umuarama.

Os cargos de nível superior são analista de informática e analista de recursos humanos, com salário de R\$ 3.797,88; assessor jurídico, salário de R\$ 3.340,45, assistente de departamento, salário de R\$ 3.407,67; contador, salário de R\$ 3.797,88; procurador jurídico, salário de R\$ 6.680,90 e secretário executivo, salário de R\$ 3.407,67. As vagas são para Curitiba.

Os aprovados terão direito ainda a uma série de benefícios. Fique atento e não perca a sua inscrição!

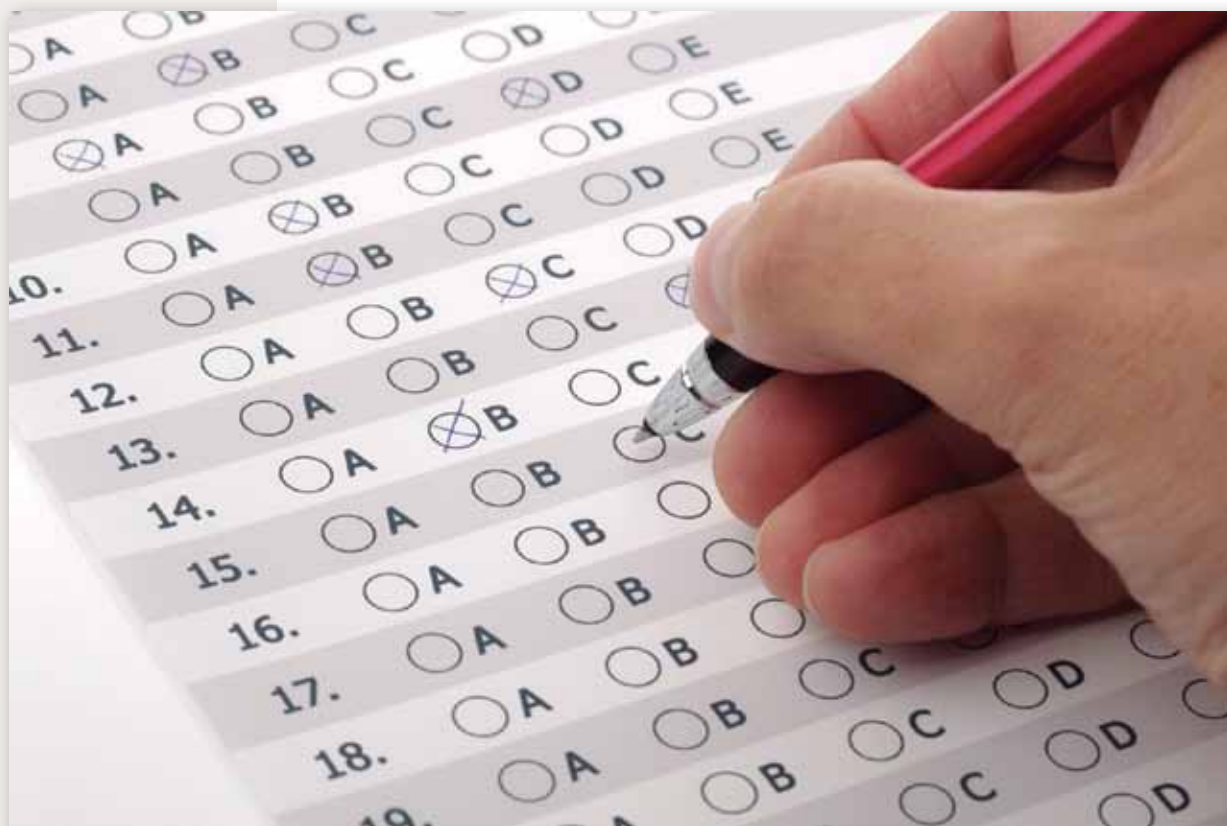

APRO alerta para a importância de tratamentos dentários seguros

Foto: Pedro de Oliveira/Alep.



Presidente da Associação Paranaense de Ortodontia Maurício Accorsi.

O presidente da Associação Paranaense de Ortodontia e Ortopedia da Face (APRO), Maurício Accorsi, usou a tribuna da Assembleia Legislativa do Paraná (Alep), no dia 15 de fevereiro, para externar a preocupação da categoria com o que chamou de “atuação mercantilista e predatória” de alguns maus profissionais.

Ele lembrou que a ortodontia vai muito além de uma simples preocupação estética, com importantes repercussões na articulação óssea facial, mastigação, respiração, enfim, na qualidade de vida de quem busca esse tipo de tratamento odontológico corretivo.

E alertou para os riscos de uma terapia mal conduzida de forma sistemática: “A ortodontia é uma das mais antigas especialidades da Odontologia e não se traduz simplesmente pelo uso de aparelhos corretores prescritos em larga escala nas chamadas clínicas populares”.

Maurício Accorsi adiantou ainda que um encontro internacional de profissionais do setor deve ocorrer este ano em Curitiba e defendeu a aprovação de projeto de lei que começa a tramitar na Casa instituindo a Semana da Conscientização Ortodôntica, destinada a divulgar a importância da saúde bucal para a qualidade de vida e bem-estar das pessoas, além dos cuidados a serem observados ao buscar o tratamento especializado.

Odontologia da USP busca transplantados renais para pesquisa

A Faculdade de Odontologia (FO) da USP, em São Paulo, está em busca de transplantados renais que necessitem extrair um ou mais dentes. O objetivo é avaliar se é necessário ou não a prescrição de antibiótico antes da realização de uma extração dentária em pacientes que passaram por transplante de rim.

De acordo com dados da Associação Brasileira de Transplante de Órgãos (ABTO), somente em 2014 foram realizados 5.648 transplantes de rins no Brasil. Os transplantados renais precisam tomar medicamentos imunossupressores por toda a vida, para evitar a rejeição do órgão.

Uenp, em Jacarezinho, terá clínica odontológica



Pedra fundamental da clínica foi lançada em fevereiro. Foto: Arnaldo Alves.

O novo câmpus da Universidade Estadual do Norte do Paraná (Uenp), localizada em Jacarezinho, terá uma clínica Odontológica. A pedra fundamental foi lançada pelo governador Beto Richa, em fevereiro. “É uma importante conquista para a população do Norte Pioneiro, uma obra que trará mais desenvolvimento social para a região”, disse Richa.

A clínica terá 3,8 mil metros quadrados e investimento de R\$ 7 milhões. A estimativa é atender cerca de 140 pacientes por semana a partir de março de 2017, quando deverá ficar pronta. A unidade terá ainda capacidade para realizar 280 procedimentos odontológicos e 520 exames semanalmente.

Consultório atende 1.441 moradores de rua em Curitiba



O Consultório é montado em locais de grande circulação. Foto: Luiz Costa/SMCS.

Pessoas que moram nas ruas de Curitiba tiveram acesso a serviços de saúde, ofertados pela prefeitura de Curitiba. Os serviços incluíram atendimentos odontológicos, oferecidos pelas equipes multiprofissionais do Consultório na Rua. De acordo com o balanço da Secretaria Municipal da Saúde, de janeiro a dezembro de 2015, 1.441 moradores de rua receberam os cuidados dos profissionais, com aproximadamente 18,5 mil procedimentos prestados ao longo do ano.

As atividades do Consultório na Rua começaram em agosto de 2013 em Curitiba. Desde então, cerca de 2,9 mil pessoas em situação de vulnerabilidade social foram atendidas e cerca de 30 mil procedimentos e encaminhamentos conduzidos. Quatro equipes percorrem todos os bairros da cidade em uma ambulância para se aproximarem dos moradores de rua. A ronda é feita de segunda a sexta-feira, das 9 às 22 horas, e passa por locais que costumam concentrar essa população.

A Endodontia londrinense perde um de seus mestres



Faleceu no dia 01/11/2015, o professor **Mauro Celso Boer**. Graduado em Odontologia em 1980 pela Universidade Estadual de Londrina, especialista e mestre em Endodontia, foi o coordenador da área de Endodontia da Universidade Norte do Paraná (Unopar - Londrina) desde 1997. Profissional dedicado e professor diferenciado, dividia seu tempo

profissional entre a clínica privada e a docência, onde a sua dedicação, competência, estudo e organização, fez da disciplina de Endodontia da Unopar uma das mais respeitadas, eficientes e queridas da instituição. Atuava também nos cursos de especialização em Endodontia da Unopar e da EAP da Associação Odontológica do Norte do Paraná, colaborando ainda com diversos cursos de pós-graduação no Brasil. Precocemente para nós, aos 58 anos, mas certamente no tempo de nosso Pai maior. Deixa esposa, duas filhas, genro e um neto.

Proposta cria carreira nacional de cirurgiões-dentistas



A PEC 116/2015 está em discussão em Comissão do Senado.

O senador Fernando Bezerra Coelho (PSB-PE) apresentou uma proposta de emenda constitucional para criar a carreira nacional de médico e dentista de saúde da família no sistema público de saúde.

Para fazer parte dessa carreira, os profissionais passariam por concurso público. Além disso, os critérios de lotação dariam prioridade às cidades mais pobres e com dificuldades de arrecadação de impostos e tributos.

Na avaliação de Fernando Bezerra, a centralização da carreira de médicos e dentistas pela União oferece muitas vantagens.

Uma delas é a seleção ocorrer por meio de regras unificadas e baseadas no mérito profissional. Segundo o senador, a concessão de melhores salários e mais benefícios oferecidos pela União também tornam a carreira mais atrativa.

“Com a criação dessa nova carreira nacional, será possível conferir prioridade aos municípios mais carentes na alocação de médicos e dentistas da família, maior eficiência na alocação de recursos e, acima de tudo, maior justiça e equilíbrio em um país marcado por desigualdades cruéis”, declara o senador.

A PEC 116/2015 está em análise na Comissão de Constituição, Justiça e Cidadania (CCJ). O relator é o senador Roberto Rocha (PSB-MA).



Por que pagar a Contribuição Sindical se eu já pago o CRO?

Muitos perguntam ou se perguntam... Por que pagar a Contribuição Sindical se eu já pago o CRO?

Antes de respondermos esta pergunta, vamos nos atentar à uma estatística alarmante. Qual a porcentagem de rescisões realizadas no SOEPAR são finalizadas sem ressalvas? Estas rescisões chegam no SOEPAR com erros que favorecem financeiramente somente os contratantes, valores que podem chegar na casa das dezenas de milhares de reais.

De todas as rescisões realizadas no SOEPAR, apenas 17% são finalizadas sem ressalvas, das mais variadas; o pagamento incorreto da insalubridade e o pagamento incorreto da periculosidade são as mais comuns, que em alguns casos, não há nenhum pagamento; erros em outros cálculos como FGTS, vencimentos de férias e 13º, horas extras e INSS também ocorrem regularmente.

Voltando ao assunto inicial... Por que pagar a Contribuição Sindical se eu já pago o CRO?

A resposta é simples, cada entidade obtém funções específicas e diferentes de entidade para entidade. Vamos saber exatamente o que faz cada entidade?

CRO: Tem por finalidade a supervisão da ética profissional e a fiscalização do exercício profissional, cabendo-lhes zelar e trabalhar pelo perfeito desempenho ético da Odontologia e pelo prestígio e bom conceito da profissão e dos que a exercem legalmente.

O SOEPAR é o representante dos CDs no estado do Paraná, defendendo os direitos e lutando por melhores condições à classe.

O Sindicato: O Sindicato detém a representação legal da categoria perante autoridades administrativas ou judiciais, ou seja, deve atuar na defesa da classe em relação aos salários, proventos e outros interesses coletivos ou individuais de cunho profissional.

Acho que com estas descrições, mesmo que de maneira resumida, já podemos diferenciar as funções das duas entidades e o porquê pagar o sindicato mesmo pagando o CRO.

Caso queira maiores informações sobre as funções e as diferenças de cada entidade, separamos um link bem interessante sobre o assunto. O texto é de autoria da Monica Orsatto, Conselheira do CRO-SC. Link: <http://goo.gl/Aw7tfr>

O CRO-PR também esclarece as dúvidas dos CDs sobre a obrigatoriedade do recolhimento da Contribuição Sindical em seu portal na internet. Link: <http://goo.gl/AoqKT8>

Também separamos um link de uma matéria que fala sobre os benefícios em recolher a Contribuição Sindical em favor do SOEPAR. Link: <http://goo.gl/mxAhrk>

Mantenha o Sindicato dos CDs Paranaenses fortalecido.

Faça a
sua **parte**

Contribuição
Sindical





Foto: fnavarro-43861 / freeimages.com

REFLEXÃO: Mais ou menos Cirurgiões Dentistas?

Semana passada o SOEPAR publicou no seu portal sobre o custo alto de um tratamento odontológico nos USA, onde um tratamento endodôntico pode custar até 5 (cinco) mil dólares, tal fato ocorre, também, porque o norte americano pode gastar até meio milhão de dólares para se formar.

Mas esta não é a realidade da maioria dos países, a Espanha por exemplo, vem passando por uma "Guerra de preços", o que banaliza os serviços odontológicos ofertados. Isto ocorre porque a Espanha vem formando mais profissionais do que necessitam, são cerca de 1.750 formandos por ano.

De acordo com a Organização Mundial de Saúde (OMS), o rateio de CDs por habitantes deve ser de 1 CD para cada 3.500 pessoas, a Espanha tem quase o triplo disto, atualmente tem 1 CD para cada 1.200 pessoas. Alguns especialistas discordam e acreditam que o ideal seria 1 CD para cada 1.500 pessoas.

Mas e aí? Ficou em dúvida para saber qual a situação do Brasil neste assunto? Então, se os espanhóis estão em alerta com os seus dados, como deveríamos reagir em saber que no Brasil a média é de 1 CD para cada 738 pessoas? (Dados informados pelo CFO em 2014).

Com isto podemos imaginar que a Saúde Bucal no Brasil anda bem, certo? Errado! A saúde bucal no Brasil anda bem mal, mesmo com um número alto de CDs em território nacional (O maior contingente do mundo, cerca de 265 mil profissionais), segundo dados levantados pelo IBGE em 2014, cerca de 22,5 milhões de brasileiros nunca foram ao dentista (11,7% da população total);

8 milhões de pessoas com mais de 30 anos já utilizam próteses; apenas 3,8% das crianças com 5 anos estão livres de cáries; 12,8% da população adulta com mais de 35 anos possui mais de 20 dentes; três em cada quatro idosos não possuem nenhum dente; e 2,5 milhões de adolescentes nunca foram ao dentista.

O SOEPAR luta diariamente por melhores condições de trabalho para os CDs e subsequentemente a Saúde Bucal, não somente para os paranaenses, pois muitos dos Projetos de Lei onde o sindicato paranaense é engajado são de cunho federal. O sindicato ressalta a importância da Contribuição Sindical, pois é com ela que ele se fortalece e consequentemente todos os CDs representados.

O Sindicato acredita, também, que o profissional deve se destacar dos demais e fomenta a geração de especialistas, mantendo de maneira auto sustentável o Centro Educacional SOEPAR (que oferta atualmente 4 cursos de especializações), promovendo bolsas de até 50% para os seus sócios e sindicalizados.

Venha fazer parte desta luta, valorize-se, contribua, se destaque...



Foto: Arquivo SOEPAR

Diretores do SOEPAR são empossados na ATO.

Diretores do SOEPAR são empossados como membros titulares na Academia Tiradentes de Odontologia (ATO). O Prof. Dr. Fabiano Sfier de Mello (Presidente do SOEPAR) e a Profa. Dra. Andrea Malluf Dabul de Mello (Diretora de Patrimônio do SOEPAR), ocuparam respectivamente as cadeiras 28 e 10.

A solenidade ocorreu no dia 04 de Dezembro em São Paulo. Também no mesmo evento, a Profa. Dra. Lílian Pasetti (Secretária Geral do SOEPAR) recebeu mérito odontológico outorgado pela Câmara Brasileira de Cultura.

Esta é uma conquista que vai além de uma realização pessoal, é uma conquista para a Odontologia Paranaense e reforça o excelente trabalho que vem desempenhando o Sindicato em nosso estado.

A Academia Tiradentes de Odontologia (ATO) tem 23 anos de existência e congrega 100 sócios vitalícios no Brasil.



No dia a dia do consultório, aos 77 anos de idade

Dra. Elisabeth Laval Jede não pensa em parar e é apaixonada pela Odontologia

Em março é comemorado o Dia Internacional da Mulher. A data nasceu da luta de operárias, por direitos trabalhistas, em 1857, em Nova Iorque, nos Estados Unidos. E uma cirurgiã-dentista, de Curitiba, pode representar todas as mulheres neste mês de comemoração. Ela é a Dra. Elisabeth Laval Jede, que aos 77 anos de idade ainda trabalha diariamente em sua clínica, na Rua Itupava, no Alto da XV.

Ela sonhava em ser médica e tinha horror à Odontologia – talvez influenciada por uma irmã que era cirurgiã-dentista. O namorado – que depois virou seu marido – a viu na fila de inscrição para Medicina do vestibular da Universidade Federal do Paraná e quase pôs fim ao relacionamento. “Ele disse que não queria uma mulher médica e afirmou que eu deveria fazer Odontologia”. Como o coração falou mais alto, desistiu e entrou na fila da inscrição para Odonto.

Elisabeth confessa que no primeiro ano da faculdade se perguntava o que estava fazendo ali.

Mas, aos poucos, foi pegando gosto. Estava com 20 anos de idade e, para ganhar algum dinheiro, lecionava em um grupo escolar, que ficava em frente ao Hospital Espírita de Psiquiatria Bom Retiro, no bairro de mesmo nome. Depois de formada deixou a sala de aula e passou a atender as crianças no consultório odontológico que havia no hospital. “Eu ia até a escola, do outro lado da rua, e trazia as crianças para as consultas”. O salário era pago pela escola, que a havia colocado nessa função por causa de sua formação. Ainda ali atendia aos internos do hospital e os pacientes das redondezas.

Nesse período já havia aberto também seu próprio consultório,

na Itupava, em 1963. E corria de um lado para o outro. “Desde aquela época já trabalhava muito, pois queria ter meu próprio salário”. E deu certo. “Lembro que na minha lua de mel, em 1964, levei um monte de dinheiro”, brinca. O marido, Dr. Newton Reffo Jede, também havia feito Odontologia e seguiu carreira como professor na UFPR. Com ele teve quatro filhos, três meninas e um menino. Duas das filhas são cirurgiãs-dentistas. A outra filha é fonoaudióloga e o filho, administrador.



Aos 77 anos de idade, Dra. Elisabeth diz que não pensa em parar de trabalhar.

Em 1968 mudou de escola e deixou o consultório do Bom Retiro. Em uma nova instituição escolar, vinculada ao Instituto de Assistência aos Menores (IAM), atendia as crianças e adolescentes carentes em regime de internamento. Neste trabalho havia muitas crianças doentes, internadas por diversas moléstias, um ambiente muito triste. Após 3 anos trabalhando neste local, adoeceu, se deprimiu e entrou em tratamento, sob licença médica. Após este período, entrou em licença-prêmio, totalizando um ano de afastamento.

Quando voltou, em 1971, começou a atender em outra unidade escolar, só para meninas do IAM. Gostava de lá, e após um bom tempo no Lar Escola Ivone Pimentel,

descobriu que elas eram infratoras. Em 1983, após concurso público, foi chamada para atender no manicômio judiciário, Penitenciária Central do Estado (PCE), Penitenciária Feminina e Agrícola. Após este momento, prestou serviços em mais três unidades do IAM (Santa Felicidade e Caetano Munhoz da Rocha) - ambas para crianças carentes. Em 2001, foi chamada para prestar serviços no Educandário São Francisco (que abrigava meninos infratores) e lá permaneceu até a sua aposentadoria, em 2008.

Hoje está aposentada, mas nunca deixou de trabalhar. E ainda desenvolveu, ao longo dos anos, um método para tratamento odontológico de crianças e adultos, pacientes portadores de necessidades especiais e daqueles que possuem dificuldades para o tratamento, como medo, trauma, vícios e comportamentos inadequados. Batizado de Vilaje, foi visto por psicólogos como um método de programação neurolinguística, o primeiro e único dentro da Odontologia.

Dra. Elisabeth, inclusive, acredita que o método salvou sua vida em algumas situações. “Às vezes só de olhar para um paciente dentro dessas instituições onde trabalhei sabia que algo de ruim iria acontecer. E normalmente eu procurava deixar o local. Depois ficava sabendo que naquele dia houve uma rebelião, inclusive com mortos”, conta, destacando que contava com uma “proteção divina”, pois quando esses problemas ocorriam ela nunca estava dentro do consultório.

O método, com alguns avanços, foi utilizado, inclusive, para identificar nos consultórios se pacientes utilizavam drogas. O fato foi amplamente noticiado, ganhando as man-



A doutora atende seus pacientes diariamente na Clínica localizada no Alto da XV.

chetes dos jornais. “Não só consegui que muitos perdessem o medo de ir ao dentista, mas também com que muitos largassem o vício do cigarro e outras drogas”, conta.

Toda essa experiência com jovens infratoras fez com que escrevesse uma monografia de especialização na UFPR, em 1994, intitulada “Uma contribuição odontológica no trabalho com crianças e adolescentes carentes com problemas emocionais e comportamentais”. Ela diz que, apesar da idade, não pensa em parar de trabalhar. “A Odontologia me dá uma felicidade imensa”, afirma. Dra. Elisabeth acredita que todos vêm ao mundo com uma missão e que a dela foi a de conseguir recuperar tantos infratores pelos locais por onde trabalhou como cirurgiã-dentista.

Apesar de o marido confessar, mais tarde, que tinha se arrependido de ter impedido que ela fosse médica – “ele dizia que meus diagnósticos eram precisos” – nunca quis retomar o sonho da juventude. “Eu trabalhei e trabalho hoje na Odontologia por amor”, assegura. Concorde que já poderia ter parado. “Mas tenho certeza de que se fizesse isso sentiria muita falta. A minha saúde é o meu trabalho. Trabalhei muito com a marginalidade, mas foi onde pude orientar muitos que estavam nessa situação”.

É viúva desde 1994 e uma das coisas de que gostava de fazer com o marido era dançar. Hoje adora ler e viajar. Lê muito, principalmente na internet, e fica sabendo de muitas novidades pelo Twitter. “Adoro o convívio com pessoas mais jovens. Aprendemos muito com eles”, diz.

CD pode identificar sinais de maus-tratos em crianças

Guia orienta profissionais de todo o Brasil para detectar e encaminhar às autoridades casos de violência infantil

Casos de maus-tratos atingem cerca de 10 milhões de crianças e adolescentes em todo o Brasil, a cada ano. Escolaridade, religião e classe social parecem não influenciar na incidência dos casos, que continuam a prejudicar a infância e o desenvolvimento dessas crianças. No entanto, estudos realizados apontam que os cirurgiões-dentistas têm um papel importante na prevenção, detecção e encaminhamento de casos de maus-tratos, pois grande parte das agressões acontece na face, cabeça e pescoço.

“Essa questão vem sendo pesquisada desde 2009 e, com base nos dados de violência intrafamiliar recolhidos, identificamos que a maior parte das lesões sofridas pelas crianças poderia ser facilmente identificada pelos dentistas”, explica Estela Maris Losso, professora de Odontologia na Universidade Positivo (UP).

Para orientar os profissionais da área, foi desenvolvido na universidade paranaense o guia “Maus-tratos Infantis - o papel dos cirurgiões-dentistas na proteção das crianças e adolescentes”, que foi divulgado em todo o país pelo Conselho Federal de Odontologia (CFO).

O conteúdo também deu origem a um aplicativo com o mesmo nome, disponível para celulares com sistema Android pela Google Play. “Com o formato mobile, o objetivo foi disponibilizar as orientações de forma prática, fácil e gratuita”, ex-



Além de identificar os sintomas, o guia orienta o CD a também encaminhar o caso.

plica a professora.

Para identificar situações em que quem agride, na verdade, quem deveria cuidar e proteger, o guia aponta alguns sinais claros de negligência, violência física, psicológica e sexual e suas consequências. “Às vezes, a agressão não é visível. Sinais de descuido com a higiene e cuidados básicos, irritação, medo constante e isolamento podem ser sinais fortes de maus-tratos - e os profissionais da saúde devem estar atentos para isso”, explica Estela Maris.

Além de identificar os sintomas, o guia orienta também como deve ser feito o encaminhamento do caso. De acordo com o artigo 13 do Estatuto da Criança e do Adolescente, os casos de suspeita ou confirmação de maus-tratos contra criança ou adolescente devem ser comunicados ao Conselho Tutelar da região, sem a obrigação de haver provas e com sigilo garantido.

O Disque Denúncia Nacional 100 também funciona da mesma maneira. A autoridade policial da cidade ou o Ministério Público também podem ser notificados. “A informação é a arma mais poderosa contra a violência, principalmente contra crianças e adolescentes”, conclui a professora.

O guia “Maus-tratos Infantis - o papel dos cirurgiões-dentistas na proteção das crianças e adolescentes” está disponível em PDF ou no Google Play.



Mulher

Odontologia Feminina



Em março foi comemorado o Dia Internacional da Mulher. E como a revista do CROI PR tem um espaço dedicado só para elas, segue uma série de dicas e informações importantes. Não deixe de conferir!

Como deixar os cabelos menos oleosos

As pessoas pensam que lavar o cabelo todos os dias pode ajudar a controlar a quantidade de oleosidade no cabelo, mas os especialistas asseguram que isso não é verdade: produz o efeito contrário. Lavar o cabelo com frequência estimula muito as glândulas sebáceas, uma das causas do cabelo oleoso.

Uma dica: o vinagre é excelente para os cabelos oleosos. Para usá-lo é preciso misturar duas colheres de sopa em um copo de água mineral e utilizar esta solução para lavar o cabelo. Isso ajudará a eliminar o excesso de oleosidade no cabelo e no couro cabeludo.

Também é possível preparar uma solução diluindo uma colher de chá de vinagre de maçã em um pouco de água e usar como enxágue final após a lavagem com shampoo.

Algumas sensações maravilhosas que toda mulher entende. E adora!

As maravilhas de pertencer ao sexo feminino podem estar nas pequenas coisas. Confira algumas delas:

1. Tirar o sapato depois de uma festa;
2. Vestir uma lingerie sensual por baixo daquela roupa séria;
3. Servir de novo naquela calça jeans;
4. Unhas feitas;
5. Mandar muito bem em uma reunião do trabalho;
6. Quando a menstruação vem depois de uns dias de atraso;
7. Achar por acaso um absorvente na bolsa naqueles casos de emergência;
8. Experimentar uma nova cor de batom e ficar linda;
9. Fazer uma maquiagem poderosa e se sentir maravilhosa;
10. Receber um elogio sincero, de um homem ou de outra mulher;
11. Dançar com as amigas uma música especial;
12. Pernas lisinhas depois da depilação;
13. Usar saias nos dias quentes;
14. Receber uma surpresa;
15. Ser mulher.



Tenha uma ótima gravidez



Se está grávida ou pensa em engravidar, a primeira dica desses tempos é ter muito cuidado com o *Aedes aegypti*. Usar repelente todos os dias (várias vezes ao dia) é superimportante agora. Mas depois desses cuidados, é preciso ter outros. Preparamos uma dica bem necessária para a sua saúde neste seu momento tão especial:

Tenho um ótimo obstetra, em quem você confie. Mas existem outros profissionais que ajudam (e muito!). Um bom nutricionista faz milagres para entendermos os alimentos que devem ser evitados, os que devemos caprichar e de quebra manter um ganho de peso adequado. Existem diversas restrições de cremes e tratamentos nesse período, mas um dermatologista pode ajudá-la a seguir se cuidando. Dentista: sim, os dentes e gengivas merecem atenção especial, já que costumam ficar mais sensíveis. Retenção de líquidos ninguém merece! Drenagem linfática é importantíssimo, ative sua esteticista do coração. Um acupunturista, massagista ou qualquer outro terapeuta corporal que cuide do seu bem-estar e alivie o peso do barrigão também é uma boa pedida.

Dicas para a saúde íntima

A boa higiene íntima da mulher é importante para prevenir doenças, como infecções e candidíase, e ela também ajuda a controlar os odores típicos desta região. Confira cinco dicas básicas para garantir uma melhor saúde íntima:

- 1 - Use calcinhas de algodão e evite calça jeans, pois ela não deixa a região íntima ventilar;
- 2 - Dê preferência à depilação com cera ou faça a depilação definitiva a laser, mas evite retirar muito os pelos, pois eles ajudam a proteger a região de infecções;
- 3 - Use papel higiênico macio, branco e de boa qualidade ou use sempre lenços umedecidos, sem perfume, e limpe-se sempre de frente para trás;
- 4 - Substitua os absorventes internos, no máximo, a cada 6 horas e os externos a cada 4 horas;
- 5 - Sempre que possível, durma sem calcinha para que haja ventilação na região.

Outras dicas importantes são: alimentar-se de forma saudável, evitar os vícios e praticar exercícios físicos regularmente. Assim, o organismo fica mais resistente a uma série de infecções.

Que tal algum investimento?



Mulheres também investem. E muitas já se conscientizaram que isso não é tarefa exclusiva do pai, marido ou gerente do banco. Confira algumas informações importantes:

1. Faça uma avaliação

Refleta sobre como você lida com os negócios hoje e como poderia melhorar. O começo tem que ser uma reflexão porque não adianta tentar delegar para alguém porque é chato. Cuidar do dinheiro é cuidar da liberdade.

2. Procure ajuda

A mulher precisa assumir a posição de chefe e comandar as finanças, mas isso não significa que ela precise fazer isso sozinha. Se for o caso, delegue, mas não "delargue". Procure um mentor, que pode ser um amigo ou parente.

3. Encontre o problema

O problema financeiro envolve uma dessas três frentes: ganhar pouco, gastar muito ou não saber investir. Veja onde você se encaixa e busque uma solução!

• CONSULTÓRIOS

Alugo consultório período integral com toda a estrutura na Rua Voluntários da Pátria, 233 sala 84, em Curitiba.

Gisele Klank – CRO-PR 7794

odontologiagk@gmail.com

(41) 9967-8788

Curitiba | PR

Alugo consultório próximo ao Shopping Curitiba, em prédio comercial, 2 dias por semana. Interessados entrar em contato para agendar visita.

Juliana Ribas Carneiro CRO-PR 15227

jurcarneiro@hotmail.com

Curitiba | PR

Alugo sala para odontopediatria em clínica já montada em Toledo. Estrutura de recepção, compressor, bomba a vácuo, esterilização já montadas. Sala com recepção individual, escovódromo, escritório e consultório.

Davi Ceolin CRO-PR 14452

daviceolin@terra.com.br

(45) 3056-8522

Toledo | PR

Procuro um consultório já montando e funcionando para arrendar (pode ser em clinicas ou não), de início um dia inteiro ou dois períodos por semana.

Daniel Teixeira Giovanetti Pontes CRO-PR 17009

danieltgp@hotmail.com

(44) 9933-6360

Maringá | PR

• ENDODONTIA

Formada pela Universidade Estadual de Maringá. Procura consultório/clínica em Paranavaí e região para realizar tratamento endodôntico. Trabalha com localizador apical, oscilatório, rotatório e reciprocante. Sempre que possível sessão única.

Maira Suzane Antonelo CRO-PR 23139

msat.odonto@gmail.com

(44) 9932-3593 | Paranavaí

• CLÍNICA GERAL

Formada em Odontologia pela PUCPR em julho de 2014. Procuo clínica/consultório para atuar como clínica geral em Curitiba. Tenho disponibilidade de terças e quintas.

Letícia de Bastiani CRO-PR 24639

debastianileticia@gmail.com

(41) 9624-1692 | Curitiba

Formada em 2014 pela UFPR, procura uma oportunidade para trabalhar como clínica geral na região de Curitiba.

Nathalia Ferreira CRO-PR 24690

nathaliabferreira@hotmail.com

(41) 9922-3428 | Curitiba

Procura oportunidade de emprego em Curitiba e região, como clínica geral.

Thabata Siqueira CRO-PR 25386

thabatasafa@hotmail.com | Curitiba

• IMPLANTODONTIA

Procura clínica para atuar como clínico geral, também região metropolitana e litoral.

Guilherme Silva do Carmo CRO-PR 24654

guilherme.sdocarmo@hotmail.com

(41) 9223-7799 | Curitiba

Implantodontista (ABO-2012). Tem 2 dias disponíveis, segundas e terças-feiras.

Olavo Rodrigo Dias Tomasinini CRO-PR 22161

olavo1968@hotmail.com

(41) 3311-1461 – (41) 9645-3705 | Curitiba

Para publicar gratuitamente
nesta página inclua seu
anúncio no site do CRO/PR,
na aba Classificados.

Cirurgiões-dentistas participam da 1.ª Corrida e Caminhada da Odontologia do Esporte

Nem a chuva forte que caiu momentos antes da prova afastou os participantes.



Quando os organizadores disseram que a 1.ª Corrida e Caminhada da Odontologia do Esporte do CRO/PR, realizada em conjunto com a 98.ª Corrida da Lua Cheia, iria acontecer "com qualquer condição climática", parecia que estavam adivinhando que a noite seria bem chuvosa.

Mas nem o tempo ruim impediu que dezenas de cirurgiões-dentistas fossem até o Parque Tingui, em Curitiba, no dia 23 de março, participar do evento, realizado para comemorar que a Odontologia do Esporte agora é uma especialidade.

Aos poucos os participantes foram chegando até o estande do CRO/PR, montado ao lado da pista da prova, para pegar o kit da corrida, que incluiu uma camiseta personalizada.

No estande, que serviu para muitos também como abrigo da chuva, que algumas vezes insistiu em cair forte, os participantes também puderam se alimentar com sucos e frutas, para enfrentar os 8,6 quilômetros da corrida ou os 4,3 da caminhada.

A cirurgiã-dentista Roseli Kons diz que a ideia de participar foi para "se divertir". Segundo ela, que atua com implantodontia, participar deste primeiro evento do CRO/PR tinha com finalidade "dar boas risadas" com os colegas que também participariam da caminhada.

E quem também preferiu cami-



nhar foi a cirurgiã-dentista Elisa Tanamati. "Vim para prestigiar o CRO/PR", destacou ela, que atua como endodontista e não tem o hábito de caminhar. "Quem sabe esse não é o empurrãozinho que eu precisava?", disse.

A cirurgiã-dentista Grasielle Karpstein, que atua como radiologista, tem o hábito de correr e participou da 1.ª Corrida do CRO/PR para também prestigiar o Conselho. "Não sei se chego em primeiro, mas vou tentar", brincou.

Para a cirurgiã-dentista Daniele Esmanhotto, que atua em clínica-geral, ela podia não ter chance de ganhar a prova, mas estava ali para participar. "É importante vir, para prestigiar o CRO/PR e o amigo Eli", disse.

O amigo é o cirurgião-dentista Eli Luis Namba, que lançou, momento antes da prova, seu segundo livro, "Odontologia do Esporte, um novo caminho, uma nova especialidade".

Segundo Namba, que é mestre e doutor em Odontologia pela PUCPR, especialista em Medicina e Ciências do Esporte pela Universidade Positivo e vice-presidente da Academia Brasileira de Odontologia do Esporte, o reconhecimento da nova especialidade irá permitir que se abram novos campos de trabalho para os cirurgiões-dentistas, em todo o país.

Seu novo livro possui 369 pá-

ginas e foi escrito em parceria com Clara Padilha. Está à venda pelo site da Editora Ponto.

O presidente do CRO/PR, Roberto Cavali, também participou do evento, juntamente com alguns integrantes da diretoria, dentre eles os cirurgiões-dentistas Carmen Lúcia Arrata, Edson Milani de Holanda e Gilce S. Czulniak Alves da Costa, além de funcionários administrativos. Enquanto alguns trabalhavam no estande, outros aproveitaram para também participar da corrida.

Na chegada, todos os participantes receberam uma medalha, que de um lado estampava a 98.ª edição da Corrida da Lua Cheia e, na outra face, a 1.ª Corrida e Caminhada da Odontologia do Esporte do CRO/PR.

Os nomes dos ganhadores das provas você confere no site www.clickcorridas.com.br. Veja mais fotos no site do CRO/PR (www.cropr.org.br).



Cirurgiões-Dentistas do Paraná participam da 15.^a Conferência Nacional de Saúde

Classe odontológica apresentou Moção de Repúdio ao atual Coordenador Nacional de Saúde Bucal do Ministério da Saúde.

Os cirurgiões-dentistas Mariângela de Assis Gomes Fortes (Curitiba), Rafael Gomes Ditterich (Curitiba), Sandra Palmeira Melo Gomes (Foz do Iguaçu), Susane Crivellaro Luhm (Curitiba), Claudia Cristina Saveli (Ponta Grossa) e Marise Teresa Campolim Cadena Fonseca (Curitiba) representaram o CRO/PR na 15.^a Conferência Nacional de Saúde, realizada no período de 1.^o a 4 de dezembro de 2015, em Brasília, no qual juntamente com a delegação do estado do Paraná debateram e defenderam o Sistema Único de Saúde como público, universal e de qualidade.

Na ocasião, a classe odontológica, preocupada com os rumos da Política Nacional de Saúde Bucal (Brasil Sorridente), apresentou Moção de Repúdio ao atual Coordenador Nacional de Saúde Bucal do Ministério da Saúde, Ademir Fratic Bacic, por sua trajetória profissional na iniciativa privada e ligação

com empresas que vendem serviços de saúde e mercantilizam o direito à saúde bucal. Moção está que foi aprovada pela plenária final com 92% dos votos pelos quatro segmentos da 15.^a Conferência Nacional de Saúde: usuários, trabalhadores da saúde, gestores e prestadores de serviços.

Cerca de 3 mil pessoas entre delegados e convidados participaram da 15.^a Conferência Nacional. Nas conferências, reúnem-se representantes de diversos segmentos da sociedade como, usuários do Sistema Único de Saúde (SUS), do governo, dos profissionais de saúde, dos prestadores de serviços entre outros, para avaliar e propor novas diretrizes para a formulação da política de saúde nos municípios, estados e no país.

A Conferência Nacional ocorre a cada quatro anos. Nestes espaços a sociedade se articula para garantir os interesses e necessidades da

população na área da saúde e assegurar o direito à saúde universal e gratuito como estabelece a Constituição Federal.

A 15.^a CNS foi marcada por vários atos em defesa da democracia e pelo direito à saúde universal, como a Marcha em Defesa do SUS, o ato político em frente ao Centro de Convenções Ulysses Guimarães em protesto à situação política que o Brasil vive com o pedido de impeachment. A presidente Dilma Rousseff esteve no evento.

Delegados de vários estados do país demonstraram repúdio a várias tramitações no Congresso, como a PEC 451, que obriga empregadores a pagarem planos de saúde privado. Para as delegações isso representa um retrocesso na história.

A 15.^a CNS terminou com oito diretrizes, 40 proposições e 27 moções resultantes das discussões em 28 grupos de trabalho.



Os cirurgiões-dentistas do Paraná representaram o CRO/PR na 15.^a Conferência Nacional de Saúde, realizada no período de 1.^o a 4 de dezembro de 2015, em Brasília.

Universidade Estadual de Maringá forma primeira turma de Residência Integrada

O evento contou com a presença do presidente do CRO/PR, Roberto Cavali.

A Universidade Estadual de Maringá (UEM) realizou, no dia 26 de fevereiro, a colação de grau da primeira turma do curso de Residência Integrada Multiprofissional na Atenção à Urgência e Emergência (Coremu). O curso tem profissionais graduados em Enfermagem, Farmácia, Psicologia e Análises Clínicas.

Também colaram grau os alunos de Residência em Odontologia nas áreas de Endodontia, Odontopediatria, Periodontia, Prótese Dentária, Radiologia Odontológica e Imagiologia, Saúde Coletiva e da Família. Ao todo receberam o diploma 24 novos residentes.

A cerimônia foi presidida pelo reitor em exercício, Julio Damasceno. Ao lado dele, na mesa principal do evento, estava a diretora-adjunta do Centro de Ciências da Saúde, Sandra Maria Pelloso; o presidente da Coremu, Liogi Iwaki Filho; o presidente do Conselho Regional de Odontologia do Paraná (CRO/PR), Roberto Eluard da Veiga Cavali; e o superintendente do Hospital Universitário, Maurício Chaves Junior.

A oradora da turma, Gabriela Machado Oliveira Terra, residente em Odontologia, destacou as 5.760 horas/aula do curso e disse que essa carga horária garante aos residentes a capacitação necessária para atender todas as áreas envolvidas dentro do Sistema Único de Saúde (SUS).

O presidente do CRO/PR cita que a carga horária do curso corresponde, no mínimo, a duas vezes o número de horas/aula de outros cursos de especialização conhecidos. Podendo chegar até a oito vezes mais. Cavali elogiou o professor Liogi Iwaki Filho, dizendo que a qualidade do curso é exemplar para todo o estado.

Os cursos de especialização, na modalidade Residência Multiprofissional em Saúde, são destinados aos profissionais de diferentes áreas, capacitando-os para atuar na assistência à Urgência e Emergência, nos diversos níveis de atenção à Saúde, em conformidade com os princípios do SUS.



A Secretaria do CRO/PR divulga nesta edição a 1) relação de novos Inscritos; 2) CDs que se tornaram Especialistas e 3) registros Cancelados. Confira:

INSCRIÇÃO	NOME	DATA DO CRO	MUNICÍPIO
PR-CD-25628	GABRIEL CRISPIM VILAR	04/12/2015	MARINGA - PR
PR-CD-11926	RAQUEL TIESSI MELCHIOR	09/12/2015	CURITIBA - PR
PR-CD-25629	CAMILA TANER GUMIELA	11/12/2015	CAMPO LARGO - PR
PR-CD-25630	RODRIGO TIOSSI	11/12/2015	LONDRINA - PR
PR-CD-25631	IGOR LUIS PETRUCI	11/12/2015	TOLEDO - PR
PR-CD-25632	JULIO CESAR RONCADA	11/12/2015	BALNEARIO CAMBORIU - SC
PR-CD-25633	DANILO FERNANDES BARBOSA	15/12/2015	FOZ DO IGUAÇU - PR
PR-CD-25634	LAURO HENRIQUE OLIVEIRA DE CAMPOS	16/12/2015	PONTA GROSSA - PR
PR-CD-25635	LORRANI BARBOSA TEIXEIRA DE CASTRO MESTRE	17/12/2015	CURITIBA - PR
PR-CD-25636	ERICA ARAUJO DE OLIVEIRA	18/12/2015	SANTO ANTONIO DA PLATINA - PR
PR-CD-25637	THAISA PANGONI VEJAN	18/12/2015	IPORA - PR
PR-CD-25638	ANELISY FRANCINE VERSUTI LORETO	18/12/2015	MARINGA - PR
PR-CD-25639	TALITA COSTA FOSCHIANI	03/02/2016	LOANDA - PR
PR-CD-25640	ROMULO ANTUNES	03/02/2016	IMBAU - PR
PR-CD-25641	GISELE KARINE MULLER MACHADO	03/02/2016	PONTA GROSSA - PR
PR-CD-25642	EDIMAR RAFAEL DE OLIVEIRA	03/02/2016	CURITIBA - PR
PR-CD-25643	PAULO GUILHERME DIAS NEGRI	03/02/2016	DOURADINA - PR
PR-CD-25644	REILAN WILHAMIS MATTOS PINHEIRO	03/02/2016	FORMOSA DO OESTE - PR
PR-CD-25645	FRANCINNI DINIZ ALVES	03/02/2016	CIDADE GAUCHA - PR
PR-CD-25646	SAMUEL HENRIQUE DOS SANTOS BACH	03/02/2016	PALMEIRA - PR
PR-CD-25647	RAFAEL ZANELLI BERNINI	03/02/2016	PONTA GROSSA - PR
PR-CD-25648	LUANA CRISTINA DE MATOS	03/02/2016	IVAI - PR
PR-CD-25649	ALLAN DE SOUZA CARVALHO	03/02/2016	PONTA GROSSA - PR
PR-CD-25650	KALLIO LEMOS	03/02/2016	IMBITUVA - PR
PR-CD-25651	CRISTIANO RIBEIRO DE LIMA	03/02/2016	CASCATEL - PR
PR-CD-25652	GIOVANI CERON HARTMANN	03/02/2016	CASCATEL - PR
PR-CD-25653	LUANA LANG TEN CATEN	03/02/2016	TOLEDO - PR
PR-CD-25654	TALITA PIASSA MAFESSONI	03/02/2016	PATO BRANCO - PR
PR-CD-25655	MARCELA CHIQUETO DE ARAUJO	03/02/2016	CAMPINA DA LAGOA - PR
PR-CD-25656	RAFAELLA FERNANDA ANGELI	03/02/2016	TOLEDO - PR
PR-CD-25657	BRUNA THAIS REUTER	03/02/2016	DEZ DE MAIO - PR
PR-CD-25658	ALEXANDRE LUIS BORTOLOTO	03/02/2016	CASCATEL - PR
PR-CD-25659	PATRICIA ALMEIDA DA SILVA DE MACEDO	03/02/2016	CASCATEL - PR
PR-CD-25660	CARLA ROSEANE ZANFRILLI	03/02/2016	UMUARAMA - PR
PR-CD-25661	VAGNER TADEU ZANELLA	03/02/2016	DOIS VIZINHOS - PR
PR-CD-25662	MITTALYS WUANA PILATTI ANDRADE E SILVA	03/02/2016	PONTA GROSSA - PR
PR-CD-25663	ELISLAINE LIBER STRESKI	03/02/2016	PONTA GROSSA - PR
PR-CD-25664	ALEXANDRO MOURA DE ANDRADE	03/02/2016	PONTA GROSSA - PR
PR-CD-25665	FREDDY LENNON OUYAMA DA SILVA	03/02/2016	CASCATEL - PR
PR-CD-25666	DANIEL MILANI	03/02/2016	PEROLA DO OESTE - PR
PR-CD-25667	JULIANA MARQUES LINDENBERG	03/02/2016	CASCATEL - PR
PR-CD-25668	LARISSA ANDREIA BASSO	03/02/2016	CASCATEL - PR
PR-CD-25669	VINICIUS GIL SOSSAI	03/02/2016	DOURADINA - PR
PR-CD-25670	TAINA RODER CARDOSO	03/02/2016	SAO JORGE DO PATROCINIO - PR
PR-CD-25671	ANA LIGIA BERTONI BERNARDINELLI	03/02/2016	UMUARAMA - PR
PR-CD-25672	BRUNO LUIS DA SILVA	03/02/2016	TEIXEIRA SOARES - PR
PR-CD-25673	AYNA SANTOS	03/02/2016	PONTA GROSSA - PR
PR-CD-25674	NASSER REDA HAIDAR	03/02/2016	PONTA GROSSA - PR
PR-CD-25675	LUIZ HENRIQUE GOMES	03/02/2016	PONTA GROSSA - PR
PR-CD-25676	EDNEIA GOMES MORAES DE ALMEIDA	03/02/2016	PONTA GROSSA - PR
PR-CD-25677	MARINA KOSSATZ MENEZES ALVES	03/02/2016	PONTA GROSSA - PR
PR-CD-25678	CAMILA DE FREITAS	03/02/2016	TELEMACO BORBA - PR
PR-CD-25679	JACQUELINE SILVEIRA POSPICH	03/02/2016	PONTA GROSSA - PR
PR-CD-25680	THAIS TIEPPO KOROLL	03/02/2016	CASCATEL - PR
PR-CD-25681	PATRICIA ZENERE MOHR	03/02/2016	CASCATEL - PR
PR-CD-25682	RENAN CESAR SAFRAIDER	03/02/2016	CRUZEIRO DO OESTE - PR
PR-CD-25683	PAMELA MALEZAM TURATTI	03/02/2016	CIDADE GAUCHA - PR
PR-CD-25684	LARISSA BRANDALISE	03/02/2016	GUARAPUAVA - PR
PR-CD-25685	CARLA CAROLINE FORMAGGI SALES	03/02/2016	PEROBA - PR
PR-CD-25686	LEONARDO MARTINS LOPES	03/02/2016	PINHÃO - PR
PR-CD-25687	JOAO ZIL GOULART JUNIOR	03/02/2016	IPORA - PR
PR-CD-25688	MARIANA VITORIANO QUEIROZ	03/02/2016	SARANDI - PR
PR-CD-25689	VANESSA VIEIRA	03/02/2016	UMUARAMA - PR
PR-CD-25690	GABRIELA NAVA SETTE	03/02/2016	FRANCISCO ALVES - PR
PR-CD-25691	ANA PAULA TRAINOTTI	03/02/2016	FRANCISCO ALVES - PR
PR-CD-25692	GABRIELLA KESIKOWSKI SKROCH	03/02/2016	CURITIBA - PR
PR-CD-25693	CAMILA PEREIRA GONCALVES	03/02/2016	UMUARAMA - PR
PR-CD-25694	STEFHANI DA SILVA ALVES	03/02/2016	UMUARAMA - PR

INSCRIÇÃO	NOME	DATA DO CRO	MUNICÍPIO
PR-CD-25695	HENRIQUE FAKHOURI	03/02/2016	UMUARAMA - PR
PR-CD-25696	CASSIA OLIVEIRA VIGNOTO	03/02/2016	UMUARAMA - PR
PR-CD-25697	FERNANDO HENRIQUE DE ALMEIDA NUNES	03/02/2016	CRUZEIRO DO OESTE - PR
PR-CD-25698	LARA ARAUJO BARBOSA	03/02/2016	UMUARAMA - PR
PR-CD-25699	JANAINA EVELYN DE OLIVEIRA TORQUATO LARINI	03/02/2016	MARINGA - PR
PR-CD-25700	ANA CRISTINA DALLARMI REIS	03/02/2016	CURITIBA - PR
PR-CD-25701	LUANA SOFIA GAJARINI BOSCHIROLI	03/02/2016	UMUARAMA - PR
PR-CD-25702	ADRIANE YUMIE ENDO	03/02/2016	CURITIBA - PR
PR-CD-25703	LAIS FERNANDA PASQUALOTTO	03/02/2016	PALOTINA - PR
PR-CD-25704	FELIPE AUGUSTO MALINOSKI FRANCIO	03/02/2016	CASCATEL - PR
PR-CD-25705	TATIANA ORTEGA TROGLIO	03/02/2016	FOZ DO IGUAÇU - PR
PR-CD-25706	GUILHERME SCHMITT DE ANDRADE	03/02/2016	CASCATEL - PR
PR-CD-25707	SAMUEL BATTISTI	03/02/2016	TOLEDO - PR
PR-CD-25708	DEBORAH SPONCHIADO	03/02/2016	CASCATEL - PR
PR-CD-25709	MURILO VILA REAL SOARES	03/02/2016	LONDRINA - PR
PR-CD-25710	ISABELLA NEME RIBEIRO DOS REIS	03/02/2016	LONDRINA - PR
PR-CD-25711	ANA PAULA BUENO DE OLIVEIRA	03/02/2016	LONDRINA - PR
PR-CD-25712	TEILA SOUZA GONCALVES	03/02/2016	CIANORTE - PR
PR-CD-25713	ANA CAROLINA CAMBUI PEREIRA	03/02/2016	LONDRINA - PR
PR-CD-25714	TALYTA SASAKI JURKEVICZ	03/02/2016	LONDRINA - PR
PR-CD-25715	RAFAEL COZER	03/02/2016	CASCATEL - PR
PR-CD-25716	CAROLINA SILVA SPRIZON	03/02/2016	LONDRINA - PR
PR-CD-25717	VICTOR AUGUSTUS MELLO DE OLIVEIRA	03/02/2016	LONDRINA - PR
PR-CD-25718	DENISE DA ROSA FURTADO	03/02/2016	LONDRINA - PR
PR-CD-25719	LETICIA SANTOS MARQUES DE SOUZA	03/02/2016	LONDRINA - PR
PR-CD-25720	ISABELLY BELETATTO CORREIA	03/02/2016	APUCARANA - PR
PR-CD-25721	GIOVANNA MOURA GIANGIACOMO	03/02/2016	LONDRINA - PR
PR-CD-25722	FLAVIA MARIA CHEFFER NORRY	03/02/2016	ASSAI - PR
PR-CD-25723	CAMILA DA SILVA BUENO	03/02/2016	LONDRINA - PR
PR-CD-25724	MAIRA FERNANDA MICHELIN MANICA	03/02/2016	TOLEDO - PR
PR-CD-25725	YURI TSUYOSHI ISHIKIRIYAMA	03/02/2016	TOMAZINA - PR
PR-CD-25726	SUELEN CAROLINE RODRIGUES	03/02/2016	CURITIBA - PR
PR-CD-25727	FABIOLA DA ROSA LUZ	03/02/2016	CURITIBA - PR
PR-CD-25728	ELISANDRA MARIANO DE QUADROS	03/02/2016	CURITIBA - PR
PR-CD-25729	VANESSA ALMODOVAR	03/02/2016	PINHAI - PR
PR-CD-25730	MICHELLE FERNANDA FAST	03/02/2016	CURITIBA - PR
PR-CD-25731	THAIS FRANZ METZLER GOMES	03/02/2016	SALTO DO LONTRA - PR
PR-CD-25732	RAFAEL PREISNER	03/02/2016	IMBITUVA - PR
PR-CD-25733	RUBIA ELISA LENZ	03/02/2016	RIO NEGRO - PR
PR-CD-25734	BRUNO PITLOVANCIV	03/02/2016	PONTA GROSSA - PR
PR-CD-25735	DAPHYNNY MANOSSO SAMWAYS	03/02/2016	PONTA GROSSA - PR
PR-CD-25736	ISABELLE SANTOS	03/02/2016	IRATI - PR
PR-CD-25737	LIGIA MARIA VALENTIM	03/02/2016	PONTA GROSSA - PR
PR-CD-25738	PATRICIA BIANA SIQUEIRA BRAZ	03/02/2016	SANTO ANGELO - RS
PR-CD-25739	ALINE CRISTINA KAPUCHCZINSKI	03/02/2016	PRUDENTOPOLIS - PR
PR-CD-25740	JESSICA BRONOSKI	03/02/2016	ARAPOTI - PR
PR-CD-25741	THAIS MARILIA FILLUS	03/02/2016	IRATI - PR
PR-CD-25742	JESSICA MILENE MACEDO	03/02/2016	PONTA GROSSA - PR
PR-CD-25743	FERNANDA MATTOS	03/02/2016	PRUDENTOPOLIS - PR
PR-CD-25744	FLAVIA MATTOS	03/02/2016	PRUDENTOPOLIS - PR
PR-CD-25745	AROLD DO PAES DE ALMEIDA JUNIOR	03/02/2016	IPIRANGA - PR
PR-CD-25746	LEONARDO EURIQUEL DE ASSIS	03/02/2016	PONTA GROSSA - PR
PR-CD-25747	LUCAS TAKEO WAKASUGUI	03/02/2016	FOZ DO IGUAÇU - PR
PR-CD-25748	CLAUDIO ROGERIO DA CRUZ	03/02/2016	PONTA GROSSA - PR
PR-CD-25749	RAFAEL DE ALMEIDA CHICOSKI	03/02/2016	JARDIM PAREDAO - PR
PR-CD-25750	MARCELO MARTINS PEREIRA	03/02/2016	PONTA GROSSA - PR
PR-CD-25751	ALEXANDRA MARA DE PAULA	03/02/2016	CASTRO - PR
PR-CD-25752	RANGEL LUIZ BECHER	03/02/2016	PONTA GROSSA - PR
PR-CD-25753	CAROLINE MOREIRA	03/02/2016	CARAMBEI - PR
PR-CD-25754	EVELIZE DALAZOANA	03/02/2016	IVAI - PR
PR-CD-25755	JULIANA APARECIDA DE SOUZA	03/02/2016	PONTA GROSSA - PR
PR-CD-25756	ISABELA PEREIRA VAZ	03/02/2016	PONTA GROSSA - PR
PR-CD-25757	THOMAS ALISON MOREIRA DA SILVA	03/02/2016	PONTA GROSSA - PR
PR-CD-25758	RACQUEL FRANCYNE ZYSKOWSKI	03/02/2016	PONTA GROSSA - PR
PR-CD-25759	JOSIANE APARECIDA SANTOS LIMA	03/02/2016	PONTA GROSSA - PR
PR-CD-25760	BIANCA APARECIDA VENANCIO LOPES RIBEIRO	03/02/2016	PONTA GROSSA - PR
PR-CD-25761	OTAVIO AUGUSTO FERREIRA NOBILE	03/02/2016	MARINGA - PR
PR-CD-25762	RAFAEL CORREIA CAVALCANTE	05/02/2016	CURITIBA - PR
PR-CD-25763	VICTOR HENRIQUE LUCAS	05/02/2016	APUCARANA - PR
PR-CD-25764	JOAO MAURICIO VIDAL DE OLIVEIRA	05/02/2016	ITABERA - SP

INSCRIÇÃO	NOME	DATA DO CRO DA ESP.	NOME DA ESPECIALIDADE	MUNICÍPIO - UF
PR-CD-7852	AMADEU GASPAR JUNIOR	03/12/2015	PROTESE DENTARIA	IBIPORA - PR
PR-CD-8470	MARCELO NERY SERAFIM	03/12/2015	DISFUNCAO TEMPOROMANDIBULAR E DOR OROFACIAL	CURITIBA - PR
PR-CD-10662	CALED HAJAR TRAYA	03/12/2015	RADIOLOGIA ODONTOLOGICA E IMAGINOLOGIA	CURITIBA - PR
PR-CD-11586	BETHANIA BRANGIONI	03/12/2015	ORTODONTIA	CURITIBA - PR
PR-CD-13359	KARINA YOSHII	03/12/2015	ORTODONTIA	LONDRINA - PR
PR-CD-13521	KATIA REGINA DA SILVA	03/12/2015	ODONTOLOGIA DO TRABALHO	CURITIBA - PR
PR-CD-13683	MARCELO OWADA	03/12/2015	IMPLANTODONTIA	LONDRINA - PR
PR-CD-14173	MARCIA MADER CENI	03/12/2015	ORTODONTIA	SULINA - PR
PR-CD-15024	TATIANA FREIRE DE ALENCAR	03/12/2015	ODONTOPEDIATRIA	GUARATUBA - PR
PR-CD-16680	KATIA AKEMI DINIZ INOUE	03/12/2015	ORTODONTIA	ENGENHEIRO BELTRAO - PR
PR-CD-16827	CAROLINE CICERI DE MORAES	03/12/2015	ORTODONTIA	REALIZA - PR
PR-CD-17093	LUCIANO SADI SPESSATTO	03/12/2015	IMPLANTODONTIA	FRANCISCO BELTRAO - PR
PR-CD-17108	RAFAEL PEDRO FRANKEN	03/12/2015	DENTISTICA	NOVA SANTA ROSA - PR
PR-CD-17377	ANDERSON PETRAUSKAS	03/12/2015	PROTESE DENTARIA	CURITIBA - PR
PR-CD-17684	MARCELO CALIXTO BARTSCH	03/12/2015	IMPLANTODONTIA	CURITIBA - PR
PR-CD-17689	MARCOS RAMON PEREIRA	03/12/2015	IMPLANTODONTIA	IVAIPORA - PR
PR-CD-18522	ANELIZE VAZ DA SILVA SANT'ANNA	03/12/2015	ORTODONTIA	CAMPO LARGO - PR
PR-CD-18898	GRASIELA FELIPETTO CARDOSO	03/12/2015	ORTODONTIA	MARMELEIRO - PR
PR-CD-19452	FERNANDO THALHEIMER BACCHI	03/12/2015	DISFUNCAO TEMPOROMANDIBULAR E DOR OROFACIAL	PASSO FUNDO - RS
PR-CD-19817	NASSARA MARIA SOUZA LIMA	03/12/2015	ORTODONTIA	SAO MATEUS DO SUL - PR
PR-CD-20033	THAIS AGLAET MATOS MIRANDA	03/12/2015	ORTODONTIA	MARINGA - PR
PR-CD-20411	NICOLAE CARVALHO DE PAULA	03/12/2015	ENDODONTIA	CURITIBA - PR
PR-CD-20645	JAKELINE CRISTIANE DA SILVA	03/12/2015	ORTODONTIA	CURITIBA - PR
PR-CD-20943	RAMON BLUM SANTOS	03/12/2015	PROTESE DENTARIA	PONTA GROSSA - PR
PR-CD-21668	SAMIR MAHMOUD TAHA	03/12/2015	ORTODONTIA	FOZ DO IGUAU - PR
PR-CD-21691	BRUNO MATHEUS MOREIRA	03/12/2015	IMPLANTODONTIA	IPIRANGA - PR
PR-CD-21970	FERNANDA GOEDERT	03/12/2015	ORTODONTIA	IVAIPORA - PR
PR-CD-22615	TALITA ZANIN DAMAS	03/12/2015	IMPLANTODONTIA	CAMPO LARGO - PR
PR-CD-22925	MARIANA QUEIROZ BORGES CRUVINEL	03/12/2015	CIRURGIA E TRAUMATOLOGIA BUCO MAXILO FACIAIS	CURITIBA - PR
PR-CD-23596	KELLY CRISTINE BOCHENK VALVERDE	03/12/2015	ENDODONTIA	CURITIBA - PR
PR-CD-23872	GABRIELA MANFROI	03/12/2015	RADIOLOGIA ODONTOLOGICA E IMAGINOLOGIA	REALIZA - PR
PR-CD-6259	LIGIA FIGUEIREDO MIRANDA	07/12/2015	ENDODONTIA	PARANAVAI - PR
PR-CD-19318	EDELISE NELIN BAUER	07/12/2015	ORTODONTIA	RESERVA - PR
PR-CD-22725	MARCOS VINICIUS ROMAGNA	07/12/2015	IMPLANTODONTIA	RIO NEGRO - PR
PR-CD-25630	RODRIGO TIOSSI	11/12/2015	PROTESE DENTARIA	LONDRINA - PR
PR-CD-12667	DAISY KARINA BATISTA	18/12/2015	ORTODONTIA	ROLANDIA - PR
PR-CD-12862	KLAYTON JOSE FIRMIANO	18/12/2015	IMPLANTODONTIA	FOZ DO IGUAU - PR
PR-CD-13743	JEAN CARLOS TEIXEIRA	18/12/2015	IMPLANTODONTIA	QUEDAS DO IGUAU - PR
PR-CD-17344	RAFAELLE DA SILVEIRA SANTOS KNISS	18/12/2015	ORTODONTIA	CURITIBA - PR
PR-CD-18215	RICARDO FALCAO TULER	18/12/2015	IMPLANTODONTIA	MARINGA - PR
PR-CD-20886	CASSIANO ELISSON PEREIRA PINTO	18/12/2015	CIRURGIA E TRAUMATOLOGIA BUCO MAXILO FACIAIS	CASCABEL - PR
PR-CD-21302	BIANCA BEHRENS	18/12/2015	PROTESE DENTARIA	CURITIBA - PR
PR-CD-21903	DIORGENES FAEDO	18/12/2015	PERIODONTIA	FRANCISCO BELTRAO - PR
PR-CD-21909	PRISCILLA DE FARIA	18/12/2015	IMPLANTODONTIA	CASCABEL - PR
PR-CD-21974	FLAVIANA GOMES FADEL DE CARVALHO	18/12/2015	IMPLANTODONTIA	IBAITI - PR
PR-CD-22036	JOSE FELIPE GRASSI SERPA	18/12/2015	PROTESE DENTARIA	MANGUEIRINHA - PR
PR-CD-22429	BRUNO RICARDO FRANCISCO TRAVESSOLO	18/12/2015	ORTODONTIA	CAMPO MOURAO - PR
PR-CD-22782	MAYARA ADRIANA DA SILVA	18/12/2015	PERIODONTIA	CURITIBA - PR
PR-CD-23823	DANILO EDUARDO CALGARO MIQUELETO	18/12/2015	CIRURGIA E TRAUMATOLOGIA BUCO MAXILO FACIAIS	CURITIBA - PR
PR-CD-25583	BRUNO BORTOLETO CORA	18/12/2015	ODONTOPEDIATRIA	LONDRINA - PR
PR-CD-10795	JULIANO BATISTA DO AMARAL	21/12/2015	IMPLANTODONTIA	UMUARAMA - PR
PR-CD-11942	NADJA NAIRA FRAZON	21/12/2015	PROTESE DENTARIA	CURITIBA - PR
PR-CD-12738	SHEILA REJANE DE AGUIAR	21/12/2015	ORTODONTIA	VERA CRUZ DO OESTE - PR
PR-CD-13406	ANDERSON FAGUNDES	21/12/2015	ODONTOLOGIA DO TRABALHO	CURITIBA - PR
PR-CD-14316	VIVIANE DE FATIMA DO AMARAL	21/12/2015	ORTODONTIA	SAO JOSE DOS PINHAIS - PR
PR-CD-17155	ANA PAULA SPONCHIADO	21/12/2015	IMPLANTODONTIA	CURITIBA - PR
PR-CD-20208	IVERSON ERNANI COGO WOYCEICHOSKI	21/12/2015	IMPLANTODONTIA	CURITIBA - PR
PR-CD-20208	IVERSON ERNANI COGO WOYCEICHOSKI	21/12/2015	CIRURGIA E TRAUMATOLOGIA BUCO MAXILO FACIAIS	CURITIBA - PR
PR-CD-20851	ANA PAULA BITENCOURT	21/12/2015	ORTODONTIA	CASCABEL - PR
PR-CD-21178	JULIANA TERASSANI	21/12/2015	PROTESE DENTARIA	CASCABEL - PR
PR-CD-21647	PAULO HENRIQUE SAID	21/12/2015	IMPLANTODONTIA	MARIALVA - PR
PR-CD-22826	CARLA SALVI	21/12/2015	CIRURGIA E TRAUMATOLOGIA BUCO MAXILO FACIAIS	ERECHIM - RS
PR-CD-23081	PABLO ALEXANDRE ALVES SERVILHA	21/12/2015	ODONTOLOGIA LEGAL	CURITIBA - PR
PR-CD-23274	NATHIEN REGINA PRESOTTO	21/12/2015	ENDODONTIA	FRANCISCO BELTRAO - PR
PR-CD-22313	ALINE MONISE SEBASTIANI	26/01/2016	CIRURGIA E TRAUMATOLOGIA BUCO MAXILO FACIAIS	CURITIBA - PR
PR-CD-25772	ADEMAR TAKAHAMA JUNIOR	11/02/2016	ESTOMATOLOGIA	LONDRINA - PR
PR-CD-25773	AMABILE VERENA POSSEBOM JOAQUIM ACCORDI	11/02/2016	ORTODONTIA	SANTA TEREZINHA DE ITAIPU - PR
PR-CD-25778	JULIO HAJIME NOZIMOTO	11/02/2016	ORTODONTIA E ORTOPEDIA FACIAL	OURINHOS - SP
PR-CD-25778	JULIO HAJIME NOZIMOTO	11/02/2016	RADIOLOGIA ODONTOLOGICA E IMAGINOLOGIA	OURINHOS - SP
PR-CD-5339	JOAO LUIZ AYRES BORDIN	15/02/2016	PROTESE DENTARIA	LONDRINA - PR
PR-CD-10009	LILIAN APARECIDA PASETTI	15/02/2016	IMPLANTODONTIA	CURITIBA - PR
PR-CD-12698	FERNANDA PANDOLFO	15/02/2016	IMPLANTODONTIA	CASCABEL - PR
PR-CD-12754	LETICIA CRISTINA BOLSON TRENTINI	15/02/2016	ORTODONTIA	PEROLA - PR
PR-CD-17370	DANIEL DELLO MONACO MARTINS	15/02/2016	ORTODONTIA	CURITIBA - PR
PR-CD-19404	WILLIAM PHILLIP PEREIRA DA SILVA	15/02/2016	CIRURGIA E TRAUMATOLOGIA BUCO MAXILO FACIAIS	CURITIBA - PR
PR-CD-19528	PAULO BONDARENCO NETO	15/02/2016	IMPLANTODONTIA	TUPASSI - PR
PR-CD-20128	CRISTINE CHIODI VETTORI	15/02/2016	IMPLANTODONTIA	CASCABEL - PR
PR-CD-20180	LEONARDO SILVA BENATO	15/02/2016	CIRURGIA E TRAUMATOLOGIA BUCO MAXILO FACIAIS	CURITIBA - PR
PR-CD-20778	THIAGO MODOLO AZEVEDO MARTINS	15/02/2016	IMPLANTODONTIA	MARINGA - PR
PR-CD-20790	ALESSANDRA DE OLIVEIRA LIPPERT	15/02/2016	SAUDE COLETIVA E DA FAMILIA	TOLEDO - PR
PR-CD-21705	ANA CAROLINA FRANCISCO REBELLATO BERTOLINO	15/02/2016	ORTODONTIA	LONDRINA - PR

PR-CD-2963	ANA LEONOR BRANCHER ZIMERMANN	04/12/2015	ENCERRAMENTO
PR-CD-11262	CRISTINA KATSUMI ASSO	04/12/2015	ENCERRAMENTO
PR-CD-16375	ARETHUZA CAROLINA BROCHADO LUNA	04/12/2015	ENCERRAMENTO
PR-CD-22934	FABIO ROBERTO DE SOUZA BATISTA	04/12/2015	ENCERRAMENTO
PR-CD-12188	LUCIANO MEISTER SUMIKAWA	08/12/2015	ENCERRAMENTO
PR-CD-15907	ENZO BELTRAMI	08/12/2015	ENCERRAMENTO
PR-CD-2066	ANTONIO CONRADO SCHUHLI	10/12/2015	ENCERRAMENTO
PR-CD-14304	PAULA ZANDONAI PROSPERO	10/12/2015	ENCERRAMENTO
PR-CD-22852	NAYARA GRAZIELLE SANTOS PASCHOETO MORO	10/12/2015	ENCERRAMENTO
PR-CD-21124	ALEX SANDRO BALDISSERA	11/12/2015	TRANSFERENCIA
PR-CD-24893	VALESKA DA FONSECA DUBAS	11/12/2015	TRANSFERENCIA
PR-CD-24979	ISABELLE DIAS PALTANIN	11/12/2015	TRANSFERENCIA
PR-CD-25188	KESLEN NAISSÉ CENEDESE	11/12/2015	TRANSFERENCIA
PR-CD-23923	JOAO GUILHERME GOMES DE CAMARGO	14/12/2015	CADUCIDADE
PR-CD-23928	PEDRO HENRIQUE DA SILVA COSTA	14/12/2015	CADUCIDADE
PR-CD-128	WALDIR SILVA CAPOTE	16/12/2015	FALECIMENTO
PR-CD-194	ALVARO OSMAR PACKER	16/12/2015	FALECIMENTO
PR-CD-4421	JAIME BOMFIM BETTEGA	16/12/2015	ENCERRAMENTO
PR-CD-17834	BRUNO SKRONSKI TON	16/12/2015	ENCERRAMENTO
PR-CD-18427	FABIANA LANDI MORBIN	16/12/2015	ENCERRAMENTO
PR-CD-18821	JANAINA PRISCILA MIRANDA OLIVEIRA	16/12/2015	TRANSFERENCIA
PR-CD-19603	CARLA BENEDITA DOS SANTOS DIAS	16/12/2015	TRANSFERENCIA
PR-CD-21364	GLADICIR ILISEU FERREIRA	16/12/2015	ENCERRAMENTO
PR-CD-24646	MILEINE BARCELLOS MAGALHAES	16/12/2015	TRANSFERENCIA
PR-CD-2133	DIRCEU JOSE MARQUINI	17/12/2015	ENCERRAMENTO
PR-CD-22317	RODOLFO BRUNIERA ANCHIETA	17/12/2015	ENCERRAMENTO
PR-CD-13503	THAISA GABRIELLE CESTO PARUSSOLO	21/12/2015	ENCERRAMENTO
PR-CD-23852	KESIA KEIKO ASAMI	21/12/2015	ENCERRAMENTO
PR-CD-24006	BRUNA LOISE MEASSI	21/12/2015	CADUCIDADE
PR-CD-24032	WILLIAN MARTINS REIS DA SILVA	21/12/2015	CADUCIDADE
PR-CD-24063	LUIZ HENRIQUE PEREIRA PERAZOLO	21/12/2015	CADUCIDADE
PR-CD-24119	LUCIMARA SPOLLADORE FELIPPE	21/12/2015	CADUCIDADE
PR-CD-24291	THAYNNARA BRUNA KUHN ANDREU SORRENTINO	21/12/2015	CADUCIDADE
PR-CD-24435	PETERSON LEIVA TAROCO	21/12/2015	CADUCIDADE
PR-CD-24550	LETICIA MARIA MANZOTI	21/12/2015	ENCERRAMENTO
PR-CD-25245	THERESA CRISTINA CAWAHISA	21/12/2015	ENCERRAMENTO
PR-CD-23984	CARLOS FERNANDO SABEC GALORO	22/12/2015	CADUCIDADE
PR-CD-23985	CARLA BORRASCA	22/12/2015	CADUCIDADE
PR-CD-24025	RENAN LUCAS DA SILVA PIMENTA	22/12/2015	CADUCIDADE
PR-CD-24029	LUCAS MULLER VILVERT	22/12/2015	CADUCIDADE
PR-CD-24129	NATIELE LORENA RUHMANN	22/12/2015	CADUCIDADE
PR-CD-24183	THAIS LUCIANA VIEIRA	22/12/2015	CADUCIDADE
PR-CD-24263	FABIOLA CONCEICAO RODRIGUES	22/12/2015	CADUCIDADE
PR-CD-24388	GLEICIELY BEZERRA DE OLIVEIRA	22/12/2015	CADUCIDADE
PR-CD-25099	RAFAEL HENRIQUE CARVALHO GOMES	22/12/2015	CADUCIDADE
PR-CD-24027	LUIZ GUILHERME DOS SANTOS	12/01/2016	CADUCIDADE
PR-CD-24324	ARIANE BAHLS SALLES	12/01/2016	CADUCIDADE
PR-CD-25468	ANA PAULA DE OLIVEIRA	12/01/2016	CADUCIDADE
PR-CD-24084	BRUNA BARCELOS FERREIRA	19/01/2016	CADUCIDADE
PR-CD-24173	FERNANDA CONCIANI CORSO	19/01/2016	CADUCIDADE
PR-CD-24102	ANA CAROLINA BARROSSI DE OLIVEIRA	25/01/2016	CADUCIDADE
PR-CD-24122	BRUNO HENRIQUE RECHE FARIAS	25/01/2016	CADUCIDADE
PR-CD-24333	DAYANA BISPO MELLO	25/01/2016	CADUCIDADE
PR-CD-24334	VALDIRENE PORTO RIBEIRO	25/01/2016	CADUCIDADE
PR-CD-24341	GABRIELLA CANDIAGO THOMAZI	25/01/2016	CADUCIDADE
PR-CD-24500	JULIANA PEREIRA CIANCA	25/01/2016	CADUCIDADE
PR-CD-24540	EMILIA SPAGOLLA	25/01/2016	CADUCIDADE
PR-CD-24634	TIAGO FELIPE MARONEZI	25/01/2016	CADUCIDADE
PR-CD-24155	EMYLLENE BOVINO	31/01/2016	CADUCIDADE
PR-CD-24161	DAIANE PACHECO DE CAMPOS	31/01/2016	CADUCIDADE
PR-CD-24421	ANA MARIA MENDOZA SOARES	31/01/2016	CADUCIDADE
PR-CD-24724	FERNANDA RODOY BOCCHI	31/01/2016	CADUCIDADE
PR-CD-10663	LUCIANE LISA DOS SANTOS FLARECO	05/02/2016	TRANSFERENCIA
PR-CD-16596	JOSE HAMILTON PEREIRA	05/02/2016	TRANSFERENCIA
PR-CD-17040	VINICIUS ODILON MOREIRA	05/02/2016	TRANSFERENCIA
PR-CD-21922	FERNANDA WANDEMBRUCK	05/02/2016	TRANSFERENCIA
PR-CD-22374	NAYRA BITTENCOURT ORLOWSKI	05/02/2016	TRANSFERENCIA
PR-CD-23099	PETRUS PEREIRA GOMES	05/02/2016	TRANSFERENCIA
PR-CD-23602	MOISES ACACIO DE PAULA MELLO	05/02/2016	TRANSFERENCIA
PR-CD-24002	JOAO DE LIMA	05/02/2016	TRANSFERENCIA
PR-CD-24616	OTAVIO AUGUSTO LUITZ JAROS	05/02/2016	TRANSFERENCIA
PR-CD-24986	CAROLINE BORSONI DE SOUZA	05/02/2016	TRANSFERENCIA
PR-CD-25187	ANA CAROLINA RIBEIRO GOES	05/02/2016	TRANSFERENCIA
PR-CD-25190	KAMYLLA MARIA COSTA PERUSSO SILVA	05/02/2016	TRANSFERENCIA
PR-CD-25414	CAMILA DE CASTRO PIANTA	05/02/2016	TRANSFERENCIA
PR-CD-25568	DAYANE BEATRIZ SA HOEFLING	05/02/2016	TRANSFERENCIA

DECISÃO CRO/PR 10/2015
ESTABELECE NORMAS SOBRE SERVIÇOS DE FISCALIZAÇÃO,
ARQUIVAMENTO DE PROCESSO ÉTICO DISCIPLINAR E DÁ OUTRAS PROVIDÊNCIAS.

O Plenário do Conselho Regional de Odontologia do Paraná – CRO/PR -, no uso de suas atribuições, em especial no disposto no artigo 89, § 2º e artigo 13 do Regimento Interno;

CONSIDERANDO, o artigo 11 da Lei 4.324/64, e artigos 32 e seguintes do Decreto 68.704/71;

CONSIDERANDO, a previsão do Código de Processo Ético Odontológico, Resolução CFO-59/2004, em especial o artigo 27, §1º;

CONSIDERANDO, que as pessoas jurídicas que possuam como objeto social a prestação de serviços odontológicos devem se inscrever no CRO/PR, sob pena de infringir o Código de Ética e a Lei 4.324/64;

CONSIDERANDO, que a ausência de inscrição da pessoa jurídica é passível de regularização;

CONSIDERANDO, o Processo Ético Disciplinar como instrumento a favor do Conselho para bem cumprir suas atribuições;

RESOLVE:

Art. 1º - O serviço de fiscalização do CRO/PR, quando obtiver informação de possível infração ao Código de Ética relativa à pessoa jurídica prestando serviços odontológicos sem inscrição no Conselho de Odontologia, investigará o fato, buscando elucidar a real existência de pessoa jurídica, quem são seus sócios ou empresário e quais os profissionais que atuam no local.

§1º. Constatada a ausência de inscrição o Fiscal autuará os responsáveis, assinalando prazo de 15 (quinze) dias para regularização da inscrição, bem como notificará todos os envolvidos que prestem serviços no local.

§2º. Regularizada a inscrição, se apenas esse fato for objeto da diligência, os Autos serão arquivados, ou, se houver outras infrações não regularizadas, seguirá somente contra essas.

§3º. Os Autos não ficarão na Fiscalização por mais de 90 (noventa) dias aguardando o cumprimento da autuação, exceto no caso previsto no §4º deste artigo.

§4º. Iniciado o procedimento de inscrição da pessoa jurídica, os Autos da fiscalização ficarão sobrestados até a efetivação da inscrição ou arquivamento do procedimento pela Secretaria sem o registro.

§5º. Encerrada a fiscalização, persistindo a infração, encaminhar-se-á os Autos ao Departamento de Ética.

Art. 2º - Recebida os Autos pelo Departamento de Ética sobre infração envolvendo pessoa jurídica não inscrição, notificar-se-á os profissionais que prestam serviço no local para manifestação, caso ainda não tenha sido ouvidos.

Art. 3º. Deferida a instauração de processo disciplinar que tenha por base infração referente a pessoa jurídica sem registro, regularizada a inscrição até a audiência de Conciliação e Instrução, será extinta a punibilidade dos denunciados, nos termos do artigo 27, §1º, f, do Código de Processo Ético Odontológico, observado o seguinte procedimento:

I – O Presidente da Comissão de Ética, mediante parecer pela absolvição, fundado no art. 27, §1º, f, do Código de Processo Ético Odontológico, solicitará ao Presidente do CRO/PR a inclusão do processo em pauta de julgamento, sem a intimação dos denunciados, a fim de que seja apreciado pelo colegiado.

II - Absolvidos os denunciados, serão intimados do acórdão pelos meios legais.

Parágrafo único: A comprovação da inscrição se dará por certidão emitida pela Secretaria do CRO/PR.

Art. Esta Decisão entra em vigor na data de sua publicação, revogada as disposições em contrário.

Curitiba, 12 de novembro de 2015.

Aguinaldo Coelho de Farias Conselheiro — Tesoureiro

Carmem Lucia Arrata — Conselheira-Secretária

Roberto Eluard da Veiga Cavali — Presidente

**EDITAL DE CENSURA PÚBLICA
CD CLAUDIA ALINE PIMENTA – CRO/PR 16063**

Em decorrência da decisão proferida pelo Conselho Regional de Odontologia do Estado do Paraná (CRO/PR) nos autos do Processo Ético nº. **54/2013**, contido no teor do acórdão lavrado transitado em julgado, sem interposição de recurso, faz saber que foi aplicada a **CD CLAUDIA ALINE PIMENTA – CRO/PR 16063**, a pena de **Censura Pública em Publicação Oficial**, por infração ao Artigo 44 - Inciso I do Código de Ética Odontológica (Res. 118/2012). A presente publicação decorre dos termos do Artigo 51, inciso III do Código de Ética Odontológica – Resolução 118/2012.

Curitiba (PR), 18 de fevereiro de 2016
Roberto Eluard da Veiga Cavali, CD
Presidente do CRO/PR

**EDITAL DE CENSURA PÚBLICA
CD VITÓRIO BONACIN FILHO – CRO/PR 2925**

Em decorrência da decisão proferida pelo Conselho Regional de Odontologia do Estado do Paraná (CRO/PR) nos autos do Processo Ético nº. **76/2011**, contido no teor do acórdão lavrado transitado em julgado, faz saber que foi aplicada ao **CD VITÓRIO BONACIN FILHO – CRO/PR 2925**, a pena de **Censura Pública em Publicação Oficial**, por infração ao Artigo 11 – Inciso IV do Código de Ética Odontológica (Res. 118/12), correspondente ao Art. 7º, Inciso IV do Código de Ética Odontológica vigente à época dos fatos. A presente publicação decorre dos termos do Artigo 51, inciso III do Código de Ética Odontológica – Resolução 118/2012.

Curitiba (PR), 18 de fevereiro de 2016.
Roberto Eluard da Veiga Cavali, CD
Presidente do CRO/PR

**EDITAL DE CENSURA PÚBLICA
CLÍNICA ODONTOLÓGICA BALVEDI LTDA – CL 2858**

Em decorrência da decisão proferida pelo Conselho Regional de Odontologia do Estado do Paraná (CRO/PR) nos autos do Processo Ético nº. **12/2015**, contido no teor do acórdão lavrado transitado em julgado, sem interposição de recurso, faz saber que foi aplicada a **CLÍNICA ODONTOLÓGICA BALVEDI LTDA – CL 2858**, a pena de **Censura Pública em Publicação Oficial**, por infração ao Artigo 44 - Inciso I do Código de Ética Odontológica (Res. 118/2012). A presente publicação decorre dos termos do Artigo 51, inciso III do Código de Ética Odontológica – Resolução 118/2012.

Curitiba (PR), 18 de fevereiro de 2016.
Roberto Eluard da Veiga Cavali, CD
Presidente do CRO/PR

**EDITAL DE CENSURA PÚBLICA
ODONTO EXCELLENCE DE CASCAVEL LTDA – CL 2821**

Em decorrência da decisão proferida pelo Conselho Regional de Odontologia do Estado do Paraná (CRO/PR) nos autos do Processo Ético nº. **04/2015**, contido no teor do acórdão lavrado transitado em julgado, sem interposição de recurso, faz saber que foi aplicada a **ODONTO EXCELLENCE DE CASCAVEL LTDA – CL 2821**, a pena de **Censura Pública em Publicação Oficial**, cumulada com pena pecuniária de 01 (uma) anuidade por infração ao Artigo 44 - Inciso I do Código de Ética Odontológica (Res. 118/2012). A presente publicação decorre dos termos do Artigo 51, inciso III e Art. 57 do Código de Ética Odontológica – Resolução 118/2012.

Curitiba (PR), 18 de fevereiro de 2016.
Roberto Eluard da Veiga Cavali, CD
Presidente do CRO/PR

**EDITAL DE CENSURA PÚBLICA
CD LUIZ HOTA NETO – CRO/PR 17887
CD HIDENOBU WATANABE – CRO/PR 3926
CD JULIE HEIDI MIYAZAKI WATANABE – CRO/PR 21598
HS & WATANABE LTDA – CL 2234
HOTA & STEFANSKI LTDA – CL 2108**

Em decorrência da decisão proferida pelo Conselho Regional de Odontologia do Estado do Paraná (CRO/PR) nos autos do Processo Ético nº. 129/2012, contido no teor do acórdão lavrado transitado em julgado, faz saber que foi aplicada ao **CD LUIZ HOTA NETO – CRO/PR 17887, CD HIDENOBU WATANABE – CRO/PR 3926, CD JULIE HEIDI MIYAZAKI WATANABE – CRO/PR 21598, HS & WATANABE LTDA – CL 2234 e a HOTA & STEFANSKI LTDA – CL 2108**, a pena de **Censura Pública em Publicação Oficial**, por infração ao Artigo 34 – Inciso I, Art. 25 e Art. 35 do Código de Ética Odontológica (Res. 42/03) vigente à época dos fatos. A presente publicação decorre dos termos do Artigo 51, inciso III do Código de Ética Odontológica – Resolução 118/2012.

Curitiba (PR), 18 de fevereiro de 2016.
Roberto Eluard da Veiga Cavali, CD
Presidente do CRO/PR

Plano de saúde odontológica: a ilegalidade no uso indiscriminado de raios-x

Grazielle Benedetti Santos

O número de empresas de convênios/planos odontológicos vem aumentando consideravelmente, são grandes e lucrativas companhias que formam verdadeiros conglomerados. Em consequência, o número de vida de posse de convênios aumenta a cada dia e o credenciamento do profissional da saúde é medida que se impõe.

Contudo, antes de assinar um contrato de credenciamento junto à empresa de planos de saúde o cirurgião-dentista deve tomar alguns cuidados, tais como consultar o CRO de sua jurisdição para confirmar se a empresa está devidamente inscrita, bem como se o seu responsável técnico está em situação regular perante este órgão.

Também é importante observar se as exigências da operadora estão de acordo com a administração da sua clínica/consultório, se os princípios éticos, visão, missão e valores se adequam aos seus.

Na sequência é recomendável que sempre solicite para apreciação prévia um minuta do contrato, para se aferir, entre outros, se este está em consonância com a legislação em vigor, especialmente quanto ao disposto na portaria n.º 453/98 da Anvisa, lei 9.656/1998 que dispõe sobre os planos e seguros privados de assistência à saúde, código de defesa do consumidor lei federal n.º 8.078/1990, código de ética odontológica resolução n.º 118/2012 do CFO e, principalmente, se atenta para o previsto na resolução n.º 102/2010, também do CFO, ordenamento que veda a exigência do uso indiscriminado de raios-x, visando a comprovação de procedimentos odontológicos.

Infelizmente, não é raro que se

verifique no escopo destes instrumentos cláusula que prevê como obrigação do profissional que anexe a documentação a ser encaminhada ao plano para o devido pagamento exames radiográficos iniciais e finais, medida esta que não merece prosperar, pois conforme se denota da resolução n.º 102/2010, emitida pelo CFO, é vedado o uso indiscriminado de raios-x com finalidade exclusivamente administrativa. Isso porque se o procedimento não traz nenhum benefício direto à saúde do paciente, tratando meramente de uma simples comprovação da realização de procedimentos odontológicos por exigência das operadoras, além de expor a população a riscos que poderiam ser evitados, pois é sabido que a exposição excessiva aos raios-x traz inúmeros malefícios à saúde. Ademais, esse risco poderia ser facilmente evitado pelas operadoras mediante contratação de um perito ou de um auditor.

A exigência indiscriminada de raios-x se trata em suma de conduta exigida ilegalmente por algumas operadoras, conduta esta que fere a ética do cirurgião-dentista, ao colocar em dúvida a idoneidade de seus atos profissionais. Cabe ao cirurgião-dentista quando diante desta conduta ilegal e antiética denunciar a operadora aos CROs, para que tomem as providências necessárias, que garantam o cumprimento da legislação em vigor.

As denúncias éticas deverão ser devidamente instruídas com documentos que retratem a irregularidade na conduta das operadoras para que seja possível a instauração da competente ação ética e até mesmo adoção de outras medidas que visem a salvaguardar os direi-

tos éticos dos cirurgiões-dentistas. É necessário que o profissional tenha farta documentação sobre todos os procedimentos que envolvem o seu relacionamento com a operadora, tais como contrato de credenciamento, guias de tratamento odontológico, prontuário do paciente, cópia das comunicações mantidas com a operadora, dentre outros.

Insta destacar que constatada a existência de glosas é fundamental que o cirurgião-dentista questione formalmente o setor responsável pelo indeferimento, auditoria, pois é seu direito tomar conhecimento dos fatos e se manifestar, apresentando recursos administrativos necessários ao caso.

As denúncias devem ser encaminhadas para a sede do CRO/PR, aos cuidados da Comissão de Ética.



Grazielle Benedetti Santos, advogada, OAB/PR 70.731. E-mail: grazielle@benedettimarques.com.br

Relatório de despesas e receitas - CRO 2016



Dr. Aguinaldo Coelho de Farias
Conselheiro Financeiro

DESPESAS GERAIS DO CRO/PR - 2016		JAN/16	%	FEV/16	%	NOV/15	%
1	Água (Apenas da Sede)	R\$ 387,87	0,12%	R\$ 181,74	0,05%	R\$ 569,61	0,08%
2	Aluguel das regionais			R\$ 10.331,39	2,88%	R\$ 10.331,39	1,50%
3	Apoio ABOs / Associações / Congressos / Eleição - Material de Divulgação				0,00%	R\$ -	0,00%
4	Aquisição Bens Moveis Sede e Regionais- licit.				0,00%	R\$ -	0,00%
5	Combustível Frota do CRO/PR	R\$ 3.995,01	1,21%	R\$ 326,90	0,09%	R\$ 4.321,91	0,63%
6	Condominio Regionais	R\$ 1.560,90	0,47%	R\$ 5.596,58	1,56%	R\$ 7.157,48	1,04%
7	Correios (Malotes/Correspondências/Revista/Eleição)	R\$ 8.644,07	2,62%	R\$ 5.750,50	1,60%	R\$ 14.394,57	2,09%
8	Despesas Aquisição de Materiais Expediente	R\$ 438,28	0,13%	R\$ 1.117,32	0,31%	R\$ 1.555,60	0,23%
9	Despesas com limpeza das regionais e Sede	R\$ 935,00	0,28%	R\$ 1.554,01	0,43%	R\$ 2.489,01	0,36%
10	Despesas com Funcionários / Estagiários (Salários /Férias/ 13ºSal /Rescisões/ Diárias / Ajuda de Custo -Uniforme)	R\$ 89.370,52	27,10%	R\$ 112.389,97	31,30%	R\$ 201.760,49	29,29%
11	Despesas com segurança (alarme/monitoramento)			R\$ 650,84	0,18%	R\$ 650,84	0,09%
12	Despesas pequenas(agua,carimbos,lanches, Fotos p/Fisc, Pedágio, Sistema de Entrega, Cursos, Seguros, Produtos Copa e Cozinha, Vacinas, Diversos)	R\$ 826,66	0,25%	R\$ 1.746,22	0,49%	R\$ 2.572,88	0,37%
13	Processo Trabalhista				0,00%	R\$ -	0,00%
14	Diárias Conselheiros	R\$ 25.795,00	7,82%	R\$ 15.075,00	4,20%	R\$ 40.870,00	5,93%
15	Jetton	R\$ 3.015,00	0,91%	R\$ 3.350,00	0,93%	R\$ 6.365,00	0,92%
16	Ajuda de Custo - Reembolso - Conselheiros				0,00%	R\$ -	0,00%
17	Ajuda de Custeio Quilometragem - Conselheiros	R\$ 501,60	0,15%	R\$ 718,30	0,20%	R\$ 1.219,90	0,18%
18	Reembolso Pagamentos - Conselheiros / Convidados				0,00%	R\$ -	0,00%
19	Diárias Convidados	R\$ 536,00	0,16%	R\$ 2.144,00	0,60%	R\$ 2.680,00	0,39%
20	Ajuda de Custeio Quilometragem - Convidados	R\$ 345,40	0,10%	R\$ 1.098,95	0,31%	R\$ 1.444,35	0,21%
21	Ajuda de Custo - Membros de Comissões/Convidados				0,00%	R\$ -	0,00%
22	Encargos Sociais - INSS, FGTS, Pis demais impostos	R\$ 49.201,80	14,92%	R\$ 65.495,87	18,24%	R\$ 114.697,67	16,65%
23	Publicidades - Imprensa Oficial			R\$ 160,00	0,04%	R\$ 160,00	0,02%
24	Eventos - (Rádios, Jornais,Som,Iluminação, Outdoors, TV, Coquetel)	R\$ 385,00	0,12%		0,00%	R\$ 385,00	0,06%
25	Gráfica (Impressões Revistas), Impressos, Serv. Jornalista	R\$ 4.820,00	1,46%	R\$ 5.524,00	1,54%	R\$ 10.344,00	1,50%
26	Locação de maquinas funcionais Sede do CRO/PR	R\$ 1.817,40	0,55%		0,00%	R\$ 1.817,40	0,26%
27	Locação de vagas estacionamentos - Sede e Regionais	R\$ 378,57	0,11%	R\$ 499,53	0,14%	R\$ 878,10	0,13%
28	Locação de veículos	R\$ 7.269,38	2,20%	R\$ 7.269,38	2,02%	R\$ 14.538,76	2,11%
29	Energia Elétrica Sede e Regionais - Copel	R\$ 1.464,39	0,44%	R\$ 6.152,38	1,71%	R\$ 7.616,77	1,11%
30	Médico do Trabalho	R\$ 648,36	0,20%	R\$ 648,36	0,18%	R\$ 1.296,72	0,19%
31	Mensalidade Cartão Ponto / Servidor /ACP/ Internet/Sistema Depto Ética, RH, Fiscalização, Jurídico e Cursos e Site	R\$ 2.081,49	0,63%	R\$ 3.281,49	0,91%	R\$ 5.362,98	0,78%
32	Reembolso Pagamentos em Duplicid/Indev/Remido/Cancel./ Transf.-CFO			R\$ 342,29	0,10%	R\$ 342,29	0,05%
33	Pagamento em Juízo - Devolução de Anuidades	R\$ 6.515,41	1,98%		0,00%	R\$ 6.515,41	0,95%
34	Passagens / Translado	R\$ 11.397,63	3,46%	R\$ 11.284,74	3,14%	R\$ 22.682,37	3,29%
35	Plano Assistência Médica - Unimed	R\$ 18.261,97	5,54%	R\$ 16.865,52	4,70%	R\$ 35.127,49	5,10%
36	Plano Assistência Odontológica - Den tal Uni			R\$ 619,84	0,17%	R\$ 619,84	0,09%
37	Serviços Gerais Sede e Regionais (Jardim/Eletricista/Manut.)	R\$ 8.265,00	2,51%	R\$ 3.482,50	0,97%	R\$ 11.747,50	1,71%
38	Uniformes - Ajuda de Custo				0,00%	R\$ -	0,00%
39	Sucumbências	R\$ 2.105,48	0,64%	R\$ 1.501,38	0,42%	R\$ 3.606,86	0,52%
40	Suprimento de Fundos (Sede e Regionais)	R\$ 5.200,00	1,58%	R\$ 6.700,00	1,87%	R\$ 11.900,00	1,73%
41	Tarifas, taxas, Custas Judiciais, Sistemas Jurídico	R\$ 2.173,82	0,66%	R\$ 1.368,67	0,38%	R\$ 3.542,49	0,51%
42	Taxi / Locação de Transportes	R\$ 2.579,57	0,78%	R\$ 1.835,88	0,51%	R\$ 4.415,45	0,64%
43	Telefones Fixo-Celulares-Internet Móvel e Fixo-Sede /Regionais / Conselheiros e Fiscais	R\$ 10.104,50	3,06%	R\$ 6.670,58	1,86%	R\$ 16.775,08	2,44%
44	Vale Alimentação	R\$ 55.683,68	16,89%	R\$ 47.037,28	13,10%	R\$ 102.720,96	14,91%
45	Vale transporte / Vale Combustível Func.	R\$ 3.030,08	0,92%	R\$ 10.344,20	2,88%	R\$ 13.374,28	1,94%
46	Total Despesas no Mês	R\$ 329.734,84	100%	R\$ 359.115,61	100%	R\$ 688.850,45	100%
47	Total Receitas no Mês	R\$ 1.043.601,76		R\$ 1.059.315,02		R\$ 2.102.916,78	

Endereços

Delegacias Regionais do CRO/PR

• Delegacia Regional de Cascavel

Delegado(a): CD André Lazaro Gonçalves Pirolla - CRO 17.716
Rua Minas Gerais, 2.566 - Sala 11 - 1.º andar - Centro Clínico Empresarial Vitalte.
CEP: 85812-035 - Fone: (45) 3038-5454
E-mail: reg_cascavel@cropr.org.br
Horário de funcionamento: de segunda a sexta-feira, das 9h às 12h e das 13h às 17h45

• Delegacia Regional de Foz do Iguaçu

Delegado(a): CD André Luiz Ribas Vieira - CRO 11.157
Rua Almirante Barroso, 1.293 - Sala 304, Condomínio Pedro Basso
CEP: 85851-010 - Fone: (45) 3027-3131
E-mail: reg_foz@cropr.org.br
Horário de funcionamento: Terça, quinta e sexta-feira, das 9h às 12h e das 13h às 17h45 - Segundas e quartas sem atendimento ao público.

• Delegacia Regional de Francisco Beltrão

Delegado(a): CD Rodrigo Manfro - CRO 13.794
Av. Julio Assis Cavalheiro, 494 - 6º andar - Sala 61, Edifício Trade Center
CEP: 85601-000 - Fone: (46) 3524-0047
E-mail: reg_beltrao@cropr.org.br
Horário de funcionamento: Terça, quinta e sexta-feira, das 8h às 12h e das 13h às 16h45 - Segundas e quartas sem atendimento ao público.

• Delegacia Regional de Guarapuava

Delegado(a): CD Ellen Cristhie Fae - CRO 7.064
Av. Senador Pinheiro Machado, 2.073 - 4º andar - Sala 401. Edifício Samoara - Centro
CEP: 85010-100 - Fone: (42) 3035-3232
E-mail: reg_guarapuava@cropr.org.br
Horário de funcionamento: Segunda à sexta-feira, das 8h às 12h e das 13h às 16h45.

• Delegacia Regional de Londrina

Delegado(a): CD João Noivo Henriques - CRO 2.862
Av. Tiradentes, 501 - sala 602 - Torre I - Edifício Twin Tower
CEP: 86070-545 - Fone: (43) 3026-7272
E-mail: reg_londrina@cropr.org.br
Horário de funcionamento: Segunda à sexta-feira, das 8h às 12h e das 13h às 16h45.

• Delegacia Regional de Maringá

Delegado(a): CD Edson Betazzi - CRO 978
Rua Santos Dumont, 2.166 - Sala 705
CEP: 87050-100 - Fone: (44) 3031-8999 - Fiscalização: (44) 3031-2602
E-mail: reg_maringa@cropr.org.br
Horário de funcionamento: Segunda à sexta-feira, das 8h às 12h e das 13h às 16h45.

• Delegacia Regional de Paranaguá

Delegado(a): CD Marco Antonio Sato - CRO 7.265
Av. Artur de Abreu, 29 - 8º andar, sala 7, Edifício Condomínio Palácio do Café
CEP: 83203-210 - Fone: (41) 3038-6200
Horário de funcionamento: Terça, quinta e sexta-feira, das 9h às 12h e das 13h às 17h45 - Segundas e quartas sem atendimento ao público.

• Delegacia Regional de Pato Branco

Delegado(a): CD José Ricardo Pereira Martins - CRO 19.312
Rua Tapajós, 305 - Sala 105 - Edifício Comercial Itália
CEP: 85501-030 - Fone: (46) 3225-4280
Horário de Funcionamento: Terça, quinta e sexta-feira, das 8h às 12h e das 13h às 16h45 - Segundas e quartas sem atendimento ao público.

• Delegacia Regional de Ponta Grossa

Delegado(a): CD Giselle Caos Tatim - CRO 6.433
Pç. Marechal Floriano Peixoto, 42 - Sala 3 - Centro
CEP: 84010-680 - Fone: (42) 3027-2828
E-mail: reg_pontagrossa@cropr.org.br
Horário de funcionamento: Segunda a sexta-feira, das 8h às 12h e das 13h às 16h45.

• Delegacia Regional de Santo Antônio da Platina

Delegado(a): CD José Mário Domingos Fraiz - CRO 15.141
Rua Rui Barbosa, 567 - 10º andar- Sl. 1.002, Cond. Empresarial Palácio do Comércio
CEP: 86430-000 - Fone: (43) 3534-2352
E-mail: reg_platina@cropr.org.br
Horário de funcionamento: Segunda a sexta-feira, das 8h às 12h e das 13h às 16h45.

• Delegacia Regional de Umuarama

Delegado(a): CD Ricardo Mendes Lavado - CRO 7.187
Rua Des. Munhoz de Melo, 3.800 sala 801 - 8º andar, Edifício Centro Comercial
CEP: 87501-180 - Fone: (44) 3623-4119
E-mail: reg_umuarama@cropr.org.br
Horário de Funcionamento: Segunda a sexta-feira, das 9h às 12h e das 13h às 17h45



Endereço para devolução

Conselho Regional de Odontologia (CRO/PR)

Avenida Manoel Ribas, 2.281 | Mercês
CEP 80810-000 | Curitiba-PR
Atendimento de segunda a sexta-feira, das 8h30 às 17h45
Telefone (41) 3025-9500 | 0800-6009500
Agora com atendimento online
no site www.cropr.org.br